AJUNTAMENT DE LA COMTAL VILA DE RIPOLL

el Bressol

BUTLLETÍ MUNICIPAL DE RIPOLL

38/

Desembre 2020

DESTAQUEM /

/ 5
Notícies breus

/ 19
El gimnàs de l'Avellaneda fa 10 anys!

/ 26
La Devesa del Pla incorpora millores

/ 8 Consistori Infantil

TELÈFONS D'INTERÈS /

Serveis municipals i comarcals
Ajuntament (oficines) / 972 71 41 42
Policia Local / 972 71 44 14
Ser. Esportius i Piscina / 972 70 23 56
Residència Casal d'Avis / 972 70 01 56
Consell Comarcal / 972 70 32 11

Seguretat
Policia Local / 972 71 44 14
Mossos d'Esquadra / 972 54 17 50
Guàrdia Civil / 972 70 00 82
Bombers / 972 70 11 63
Jutjat / 972 70 00 99
Emergències / 112
Urgències mèdiques / 061

Serveis sociosanitaris
Residència Casal d'Avis / 972 70 01 56
Ambulatori / 972 70 06 24
Creu Roja / 972 70 06 01
Hospital de Campdevànol / 972 73 00 13
Farmàcia Caballeria / 972 70 39 36
Farmàcia Prujà / 972 70 02 61
Farmàcia Riu / 972 70 01 40
Farmàcia Roca / 972 70 14 90
Farmàcia Riera / 972 70 15 09

Serveis
Correus / 972 70 07 60
Tresoreria Seguretat Social / 972 71 42 45
Oficina de Treball Generalitat / 972 70 01 68
Registre de la Propietat / 972 71 50 85
Deixalleria / 972 70 45 06
Institut Seguretat Social / 972 70 01 68
Ripollès Desenvolupament / 972 70 44 99
Parròquia Santa Maria / 972 70 02 43

Cultura i turisme
Museu etnogràfic / 972 70 31 44
Sala Abat Senjust / 972 70 16 69
Arxiu Històric Comarcal / 972 71 57 15
Centre Cultural Eudald Graells / 972 70 24 76
Biblioteca Lambert Mata / 972 70 07 11
Teatre Cinema Comtal / 972 70 22 91
Oficina de Turisme / 972 70 23 51

Transport
RENFE / 902 43 23 43
Autocars Mir / 972 70 30 12
Autocars Teisa / 972 70 20 95

CRÈDITS /

REDACCIÓ:
Servei de comunicació de l'Ajuntament de Ripoll
IMPRESSIÓ: **MAIDEU, SL**
TIRATGE: **5.0000 EXEMPLARS**
IMPRÈS EN PAPER RECICLAT
DIPÒSIT LEGAL: B-43189-1995
SI TENS ALGUNA PROPOSTA O SUGGERIMENT
ENVIA'NS-LA A **comunicacio@ajripoll.cat**

EL FLAIX /

A Ripoll hem après a fer pinya

Malgrat la mascareta, hem de procurar-nos el somriure i que els ulls brillin com l'estel de Nadal. Estem vivint una època que no havíem previst. Tot s'ha capgirat i res és com voldríem.

Hem patit i hem après.

Hem constatat que allò més proper és allò més fàcil de tenir, de valorar, d'estimar i de gaudir.

A Ripoll hem après a fer pinya. Hem redescobert el poble i tot el que ens ofereix: la restauració, els comerços, els serveis i els productes de casa.

Ha arribat Nadal i Ripoll s'ha il·luminat: flors de les nostres botigues als ponts, figures dels nostres artistes que suren al riu... escoltarem cançons a places i carrers de cantants de la vila que tenen unes veus que traspuen força i il·lusió. I, un any més, gaudirem del pessebre monumental exposat al Museu.

Compartim el projecte d'un poble que se sap resilient, que sap que de les èpoques feixugues se'n surt amb la lliçó apresa. I aquest NADAL ens ha ensenyat a compartir. Regidories que hem fet pinya pensant en l'alegria dels vilatans, en l'economia, en el benestar i en la SALUT.

Vivim temps per cuidar-nos, per compartir i per ajudar-nos. Ens ho diran els Mags, que arribaran puntuals amb moltes ganes de veure els nens i les nenes, però també els avis i les àvies i que, de lluny estant, els llençaran petons i ells respondran amb un somriure i una mirada de complicitat.

Recordarem aquest any com un malson massa llarg però també com l'oportunitat de fer pinya i de saber compartir recursos, vivències, actes restringits i targes per fer fort el comerç local.

Gràcies a totes i a tots per fer costat a les iniciatives, per ser rigorosos amb les mesures, per participar amb seny i alegria... per ser-hi!!!

Regidores i Regidors
de l'equip de govern de
l'Ajuntament de Ripoll.

LA SALUTACIÓ /

Jordi Munell. *Alcalde de Ripoll*

Benvolgudes ripolleses i ripollesos,

D'aquí a pocs dies direm adéu al 2020 i farem balanç i tindrem records de tot el viscut aquest any que, certament, no ha estat fàcil. Segurament, ni en el pitjor dels malsons ens podríem haver imaginat una pandèmia a escala mundial i totes les conseqüències que ha tingut, tant en termes de salut primer, i econòmics després.

Primer de tot, permeteu-me un record per a totes les persones que ens han deixat al llarg d'aquest 2020. Un record per a elles i l'escalf i ànims per a les seves famílies i amistats. Ara més que mai ens hem de fer costat, cuidar-nos i establir xarxes de col·laboració per mantenir la força, la unió i l'acompanyament. Ningú ha de sentir una soledat no desitjada, ni al llarg d'aquestes festes ni mai. Per això, en aquest sentit, celebro totes les iniciatives socials que es porten a terme a la nostra vila, perquè tothom aquests dies pugui sentir una mica de màgia.

També una abraçada a totes les persones i famílies que han patit o pateixen la malaltia del coronavirus. No puc deixar de fer de nou una crida a la responsabilitat. Com sabeu, estem en un moment crític de la pandèmia, amb l'anunci d'una tercera onada i segons la situació als nostres centres sanitaris, hi haurà més mesures. Per tant, perquè la "desescalada" pugui avançar, hem de fer millorar les dades, amb la contribució personal de cadascú, i és en aquest sentit que us demano seny.

Cert, Nadal és un moment per gaudir en família, però aquest any les reunions hauran de ser més acotades. Som conscients que seran unes festes marcades per les bombolles de convivència i per les taules més petites, però siguem forts i responsables. Aquesta pandèmia l'hem de parar entre totes i tots. Viviu i gaudiu intensament, però sigueu curosos i no participeu en situacions de risc que puguin ajudar a la propagació d'aquest virus.

Malauradament l'afectació de la Covid-19 sobre la salut ha estat importantíssima, però també sobre la societat i l'economia. És per això que vull recordar-vos que els grups municipals hem activat un Pla d'IMPULS, després del Pla de XOC inicial, per a pal·liar els afectes de la pandèmia sobre les persones i sobre l'economia del nostre municipi. Aquest Pla ens ha permès oferir ajuts a particulars, autònoms, comerciants, empreses..., adaptant-se a cada moment i situació.

La nostra intenció és seguir valorant on s'han de destinar diners i recursos en funció de les necessitats que es detectin a Ripoll. A més, la voluntat és d'allargar les mesures el que sigui necessari en el temps per no deixar ningú enrere. En aquest butlletí trobareu les accions realitzades fins al moment, perquè també, amb això, volem ser transparents.

Des de l'Ajuntament, preveiem ajuts per minimitzar l'impacte econòmic de la Covid-19, però com deia abans, és moment de fer-nos costat uns als altres, i per tant, ara més que mai, hem de "fer poble" com hem dit sempre.

Sóc un ferm defensor del nostre comerç, de la nostra restauració, dels serveis que tenim a casa, en definitiva, de la proximitat. Establiments on trobes un tracte amable, expert i proper. Persones que són veïnes i veïns nostres i que, malgrat la conjuntura actual, continuen aixecant la persiana cada dia. Primer, gràcies a totes elles per seguir al peu del canó i després, gràcies, ripollesos i ripolleses per fer-los costat!

Apostem per aquesta proximitat i aquest Nadal quedem-nos a Ripoll, passegem pels nostres carrers i busquem tot allò que necessitem aquí, al costat de casa. Participem de totes les accions que hem preparat, juntament amb entitats i sobretot, tal com diu el nostre lema de Nadal, aquest any compartiu Ripoll, més que mai.

Que tinguem totes i tots unes bones Festes i que puguem viure intensament cada instant. Que el que ens quedi d'aquest 2020 sigui l'aprenentatge d'estimar i valorar més allò que tenim a prop. Que l'entrada al nou any ens acompanyi de llum i d'il·lusió per encarar el 2021 amb molta força i moltes ganes de recuperar la normalitat. Un any ple de reptes i d'oportunitats, n'estic convençut.

El més vist a les xarxes

Del 16 d'octubre al 12 de desembre el que ha obtingut més m'agrades a les xarxes socials de l'Ajuntament de Ripoll ha estat:

Twitter: crida a la ciutadania per evitar la reproducció d'un vídeo amb contingut altament sensible i privat

Instagram: enllumenat de Nadal 579 m'agrades

Facebook : enllumenat de Nadal 182 m'agrades

NOTÍCIES BREUS /

Ripoll celebra la Fira de Santa Teresa i Fira Catalana de L'Ovella

El calendari va anar a favor de la celebració d'una fira tan arrelada al nostre municipi com és la de Santa Teresa i la Catalana de l'Ovella. Al llarg del matí es van poder visitar a la zona de la Font Viva les 18 explotacions ramaderes d'ovelles, xaies i marrans, que enguany només van ser de la comarca. Tampoc van faltar les parades d'artesania i alimentació que són un dels clàssics de la fira.
https://www.instagram.com/p/CGXjU4MAgef/?utm_source=ig_web_copy_link

Joves emprenedors ripollesos reben els ajuts a Start-Ups que ofereix l'Ajuntament

En Pau Molas Roca i l'Adrià Hernàndez Salgueda són els dos joves Ripollesos creadors de les dues empreses emergents, coactum_ i provide.app, que han rebut una ajuda de l'Ajuntament per desenvolupar la part més innovadora del seu projecte. Ubicats a l'espai de Coworking de la Fundació Eduard Soler treballen per poder tirar endavant la seva empresa.
Visiteu https://www.provide.app/ / @paumolasroca

Ripoll és un dels 7 municipis escollits per exposar l'exposició «Desde mi balcón»

Fins al 30 de novembre els balcons i façanes d'alguns espais municipals de Ripoll han acollit l'exposició «Desde mi balcón», que ha organitzat el festival PHotoESPAÑA, un dels festivals de fotografia de referència de l'Estat espanyol, conjuntament amb INSPAI, Centre de la Imatge de la Diputació de Girona. Una exposició col·lectiva sorgida de les imatges capturades des dels balcons i finestres durant el confinament establert a causa de la pandèmia de la COVID-19, elements simbòlics d'aquells moments.
https://ripoll.cat/ripoll-es-un-dels-6-municipis-escollits-per-exposar-lexposicio-desde-mi-balcon/

Dels restaurants i bars de Ripoll a casa, menjar per emportar i a domicili

Davant el tancament forçat a causa de les mesures per evitar la propagació de la COVID-19 el sector de la restauració s'ha hagut de reinventar oferint menjar a domicili i menjar per emportar. Des de l'Ajuntament de Ripoll es va editar el llistat d'establiments que oferien serveis i se'n va fer la màxima difusió.
https://ripoll.cat/dels-restaurants-i-bars-de-ripoll-a-casa-menjar-per-emportar-i-a-domicili/

El Museu Etnogràfic de Ripoll cedeix temporalment a l'IPHES peces trobades al jaciment Roc de les Orenetes per al seu estudi arqueològic

El Museu Etnogràfic de Ripoll ha cedit temporalment a l'Institut Català de Paleoecologia Humana i Evolució Social (IPHES) les peces provinents del jaciment del Roc de les Orenetes (Queralbs, Ripollès). L'anàlisi de les restes, que presenten un estat de preservació excepcional, aportarà una informació clau sobre la prehistòria recent del Ripollès. Es podran saber característiques del tipus d'enterrament, les possibles alteracions dels cossos postmortem i conèixer patologies i patrons d'alimentació, entre d'altres.
https://ripoll.cat/el-museu-etnografic-de-ripoll-cedeix-temporalment-a-liphes-peces-trobades-al-jaciment-roc-de-les-orenetes-per-al-seu-estudi-arqueologic/

NOTÍCIES BREUS /

El Cementiri de Ripoll habilita un espai memorial dedicat al dol perinatal

Les pèrdues gestacionals o perinatals compten des d'avui amb un espai especial al Cementiri de Ripoll. Aquest nou lloc permet que les famílies que passen per aquesta pèrdua puguin tenir un punt de referència físic on recordar i retre homenatge al fill difunt, a la vegada que es dóna resposta a una necessitat emocional provocada pel dol d'aquesta mort.
https://ripoll.cat/el-cementiri-de-ripoll-habilita-un-espai-memorial-dedicat-al-dol-perinatal/

Aprovació inicial de l'Ordenança municipal referent a la regulació de l'ús de les bicicletes i dels vehicles de mobilitat personal (VMP)

Atès l'augment de l'ús dels patinets, bicicletes i altres elements de mobilitat a la vila s'han de regular de forma específica aquests mitjans de transport per establir un marc genèric que pugui donar resposta a les necessitats actuals. En aquesta es recullen les diferents definicions dels diferents elements i ginys de mobilitat, així com la nomenclatura de les vies o espais públics susceptibles de ser utilitzades per les bicicletes i VMP. Alhora que se'n detallen les mesures a adoptar per la seva circulació: totes les persones conductores de cicles i bicicletes menors de divuit anys hauran de portar casc de protecció, norma que també s'aplicarà per a les persones conductores de VMP menors de setze anys.
https://ripoll.cat/aprovacio-inicial-de-lordenanca-municipal-referent-a-la-regulacio-de-lus-de-les-bicicletes-i-dels-vehicles-de-mobilitat-personal-vmp/

Ripoll compromès amb el Pla comarcal LGBTI

Amb l'objectiu de treballar per un municipi més tolerant i igualitari, el Ple de l'Ajuntament de Ripoll, ha aprovat l'adhesió al pla comarcal LGTBI, i es compromet a treballar per fer de Ripoll un entorn segur i respectuós per a totes les persones, independentment de la seva orientació sexual, identitat de gènere i expressió de gènere i per erradicar l'homofòbia, la bifòbia i la transfòbia en tots els àmbits.
https://ripoll.cat/ripoll-compromes-amb-el-pla-comarcal-lgbti/

L'Obra Social "La Caixa" col·labora amb la Fundació Guifré per a l'adaptació de la terrassa com a jardí terapèutic

La Fundació Guifré de Ripoll adapta la terrassa ubicada a la planta 0 com a jardí terapèutic, a través de l'adquisició de nou mobiliari i de la distribució de l'espai, per tal que serveixi d'instrument terapèutic i socialitzador, fomentant l'autonomia personal de les persones grans i amb grau de deteriorament cognitiu. L'actuació té un cost de 8.000 €, dels quals el 62.5% es finançaran gràcies a la col·laboració de l'Obra Social "la Caixa".
https://ripoll.cat/lobra-social-la-caixa-col%e2%80%a2labora-amb-la-fundacio-guifre-per-a-ladaptacio-de-la-terrassa-com-a-jardi-terapeutic/

La Policia Local de Ripoll col·labora amb els bombers de la Generalitat en el rescat d'un ciclista

La Policia Local de Ripoll va col·laborar en el rescat d'un ciclista que va patir un accident a la zona de Clarella. Fins al lloc s'hi van desplaçar, a més de la Policia Local, dues dotacions de bombers i l'helicòpter del mateix cos de bombers. El ferit ha estat traslladat en helicòpter a l'heliport de Campdevànol on l'esperava una dotació del Sistema d'Emergències Mèdiques.
https://ripoll.cat/la-policia-local-de-ripoll-collabora-amb-els-bombers-de-la-generalitat-en-el-rescat-dun-ciclista/

La Coral Infantil els Follets fa 50 anys

Aquest octubre va fer 50 anys que es va fundar la Coral els Follets de Ripoll. Parlar dels follets és parlar de nens i nenes ripolleses que n'han format part. És la suma d'aquests anys que ho ha fet possible. Gràcies, Teresina Maideu, per la constància i perseverança que ho ha fet possible. Per molts més.

La Unió de Botiguers de Ripoll ja té nova junta

La Unió de Botiguers de Ripoll ha engegat una nova etapa amb la renovació de la seva Junta Directiva. L'associació comercial, formada per Ariadna Sánchez, David Linares, Iban Payet, Maria Campà, Maria Ramilo i Núria Roma, constarà dels càrrecs de presidenta, càrrec que ocuparà Ariadna Sánchez, secretari, tresorer i vocals que encara estan per definir. La nova junta està treballant per definir les línies de treball i per prioritzar els temes que més els preocupen actualment.
https://ripoll.cat/la-unio-de-botiguers-de-ripoll-ja-te-nova-junta/

Ripoll acull un any més, una jornada formativa adreçada al sector comercial i turístic

L'Àrea de Promoció Econòmica de l'Ajuntament amb la col·laboració de la Cambra de Comerç de Girona, la Unió Intersectorial del Ripollès i la Unió de Botiguers de Ripoll, van organitzar per 7è any consecutiu, una jornada formativa adreçada al sector del comerç i turisme de Ripoll que per primer cop, donada la situació epidemiològica, no es podrà fer de manera presencial al Museu Etnogràfic. Tot i això, no es vol perdre l'oportunitat de continuar apostant per aquesta aproximació entre uns sectors tan importants per a la nostra economia.
https://ripoll.cat/ripoll-acollira-un-any-mes-una-jornada-formativa-adreca-da-al-sector-comercial-i-turistic/

La Farga Palau de Ripoll seu del Museu Nacional de la Ciència i la Tècnica de Catalunya

El Govern de Catalunya ha aprovat la creació de la Farga Palau de Ripoll com a seu del Museu Nacional de la Ciència i la Tècnica de Catalunya (MNACTEC). De fet aquest espai ja va ser adquirit pel mateix MNACTEC l'any 1997 i, en crear-se l'Agència Catalana del Patrimoni Cultural l'any 2014, va ser adscrit a aquesta Agència, que n'ha proposat la creació com a seu del MNACTEC.
https://ripoll.cat/la-farga-palau-de-ripoll-seu-del-museu-nacional-de-la-ciencia-i-la-tecnica-de-catalunya/

La Fundació Guifré estrena furgoneta adaptada

La Fundació Guifré ha renovat el transport adaptat amb l'adquisició d'una nova furgoneta amb capacitat per a 7 places, una d'elles adaptada per a cadira de rodes. Aquesta compra ha estat possible gràcies a l'aprovació en els pressupostos anuals per part del Patronat de la mateixa Fundació.
https://ripoll.cat/la-fundacio-guifre-estrena-furgoneta-adaptada/

El Conseller de Treball i Afers Socials visita Ripoll

El conseller va signar al Llibre d'Honor de l'Ajuntament de Ripoll i seguidament va mantenir una reunió de treball amb l'alcalde Jordi Munell, la regidora de promoció econòmica, Manoli Vega, tècnics municipals i el president i gerent de l'agència de Ripollès Desenvolupament. En el transcurs de la reunió es van tractar temes referents a la Llei de barris, als plans d'ocupació i de contracte programa del Consorci de Benestar Social 2021, entre d'altres. A la trobada també s'ha fet la petició de més recursos per fer front a la pandèmia davant les noves necessitats sorgides en l'àmbit social i laboral i, que en aquest cas, assumeix el Consorci.
https://www.instagram.com/p/CIYCZ_VgEhq/

ELS DESTACATS DE CADA ÀREA /

CONVIVÈNCIA, PARTICIPACIÓ I EDUCACIÓ

Consistori Infantil

El poder Femení venç en el novè Consistori Infantil de l'Ajuntament de Ripoll

Per 8è any consecutiu l'alcaldia està ostentada per una nena, la Naia Planas de l'escola Tomàs Raguer

El passat mes d'octubre va tenir lloc a la sala Abat Senjust la constitució del novè Consistori Infantil de l'Ajuntament de Ripoll. Celebrat en aquest espai per poder complir la normativa de la COVID-19 pel que fa a aforaments i amb molt menys públic de l'habitual, els dos representants de sisè curs de cada escola de Ripoll, van recolzar la seva candidatura a l'alcaldia infantil del curs 2020-2021. Sí que van assistir a l'acte els representants del Consistori del curs 2019-20 que deixaven els seus càrrecs, així com l'Alcalde Jordi Munell i la Regidora de Convivència, Participació i Educació Maria Dolors Vilalta.

L'acte també va servir per acomiadar el consistori sortint, el qual va rebre unes paraules d'elogi de la regidora Vilalta. Queralt Planas, alcaldessa que deixava el seu càrrec, va dirigir unes paraules de reconeixement al seu equip i va animar als nens i nenes a treballar intensament i a gaudir molt de l'experiència. També va tenir un record per l'any viscut i com s'han hagut d'adaptar a treballar virtualment per poder seguir amb la tasca encomanada.

Amb unes votacions molt renyides, acabat el segon escrutini, es va proclamar com a alcaldessa infantil a la Naia Planas de l'escola Tomàs Raguer. Curiosament la seva germana, l'Ona Planas, també va ser alcaldessa del Consistori Infantil el curs 2013-2014. L'assignació de les diferents regidories així com la figura del secretari, es va decidir a la sessió de treball que es va portar a terme el següent dilluns, i que seguirà realitzant-se cada dilluns fins que acabi el curs.

Tal com ja s'ha fet els sis exercicis anteriors, el consistori infantil disposarà d'un pressupost de 5.000 euros, que haurà de distribuir d'acord amb les propostes i accions que aprovi el seu plenari i/o a la junta setmanal del dilluns.

ACTUACIONS 1r TRIMESTRE

- Celebració Dia Internacional dels Drets dels Infants
- Encesa de Llums de Nadal
- Aportació de 500 € i participació en la campanya de recollida de joguines i material escolar de la Creu Roja de Ripoll
- Organització del Caga Tió popular

Els representants de les escoles d'aquest curs són:

TOMÀS RAGUER

• Naia Planas (Alcaldessa)

A mi m'agrada formar part del consistori infantil perquè puc ajudar al nostre poble a ser cada cop millor i així poder aportar el meu granet de sorra per la comunitat de Ripoll.

M'agrada molt fer gimnàstica artística i també natació sincronitzada a Torelló. Una altra cosa que m'apassiona és dibuixar.

• Jos Orriols (Turisme, Comerç, Fires i Mercats)

M' agrada formar part del consistori infantil per donar veu a totes les idees que tenen els nens i les nenes de Ripoll i poder millorar tot el que sigui possible.

Les meves aficions son jugar a futbol i a tennis, nedar i també els videojocs, i a l'hivern m'agrada anar a esquiar.

MARAGALL

• Eva Gámez (Secretaria) (Serveis a les Persones, regidoria delegada de cultura i festes)

M'agrada formar part del consistori infantil perquè vull ajudar a construir un poble millor.

M'agrada patinar, ballar, dibuixar, esquiar, anar per la muntanya, anar amb bici, els scaperooms i les aventures.

• Aina Martínez (Benestar Social, Gent Gran i Joventut)

M'agrada ser part del consistori infantil ja que així puc millorar el poble junt amb els meus companys i companyes. També em feia molta il·lusió participar en alguns dels actes i accions que es fan a Ripoll.

M'agrada fer esports, faig patinatge i a l'hivern vaig a esquiar. També m'agrada llegir i veure pel·lícules o sèries.

SALESIANS

• Pau Gili (Convivència, Seguretat Ciutadana i Participació i Educació)

M'agrada formar part del consistori per treballar el futur i la millora del poble.

M'agrada jugar a bàsquet, anar amb bicicleta i estar amb el meu gos, en Jack.

• Carla Puig (Obres i Serveis al Territori, Sostenibilitat i Empresa)

M'agrada formar part del consistori perquè trobo que és una experiència nova i crec que puc aprendre moltes coses.

M'agrada molt practicar la gimnàstica artística i m'encanta ballar.

VEDRUNES

• Oriol Vilardell (Serveis Econòmics i Administració General)

M'agrada formar part del consistori pel fet que amb el punt de vista dels nens es pot canviar el poble a un lloc millor. A mi m'agrada molt fer natació, estar en contacte amb l'aire lliure i ser part de moltes activitats.

• Jordi Esquís (Esports, Entitats i Associacions)

M'agrada formar part del Consistori Infantil perquè és una forma que els nens ens puguem expressar i puguem fer més bonic el poble segons el que nosaltres veiem que els adults no veuen.

A mi m'agrada jugar a futbol sala, el jugo amb el Ripoll. M'agrada tocar el piano, pintar, estar amb els meus amics, amb la meva família i jugar amb el meu germà.

Ripoll, Ciutat Educadora

L'Associació Internacional de Ciutats Educadores (AICE), de la qual Ripoll en forma part des de l'any 2016, va acordar celebrar cada 30 de novembre el Dia Internacional de la Ciutat Educadora per crear consciència de la importància de l'educació a la ciutat i visibilitzar el compromís del govern local i la societat civil amb l'educació. Ripoll, en la seva aposta per la Ciutat Educadora, cada any ha preparat un ventall d'activitats, per fer-ne resò, però aquest any a causa de la pandèmia de la COVID-19 l'acció recau en una campanya comunicativa, que s'acompanyarà d'accions concretes en diferents espais municipals i centres educatius quan la situació ho permeti.

La campanya gira entorn del lema "Les nostres accions eduquen" amb l'objectiu de remoure consciències amb el benentès que les accions personals de cada persona tenen una repercussió amb la col·lectivitat i per tant amb la ciutat. El lema s'acompanya de la frase "Tu n'ets part, Actua!" incidint directament amb el ciutadà que ho llegeix amb la finalitat de conscienciar del valor que tenen les nostres accions en el que repercuteix a la nostra vila.

Educar en temps de pandèmia

Ripoll també forma part de la xarxa de ciutats educadores de les comarques Gironines, que treballa en xarxa per promoure l'acció educativa a tots nivells als municipis membres. L'any 2020 no ha estat fàcil, en cap àmbit i tampoc en l'educatiu, per això han elaborat un escrit d'agraïment, un missatge d'optimisme, per a totes aquelles persones que han fet i estant fent possible que, durant aquests temps d'incertesa que estem vivint, l'educació continuï essent un motor de canvi dins la nostra societat. La carta ha estat elaborada entre totes les tècniques i tècnics de pobles, viles i ciutats que formen part de la xarxa, que són: Banyoles, Cassà de la Selva, Girona, La Vall d'en Bas, Maçanet de la Selva, Olot, Ripoll, Palamós, Palafrugell, Platja d'Aro, Santa Cristina d'Aro, Santa Coloma de Farners, Sant Hilari de Sacalm, Salt.

Aquesta pandèmia ens ha demostrat una vegada més que l'educació, i evidentment la salut, són dos pilars bàsics per al desenvolupament de les persones. A més a més, l'educació, sigui de manera directa o indirecta, esdevé l'eix vertebrador de la societat i de les comunitats, i per tant, totes les persones hi estem implicades i compromeses. En els darrers mesos, des de cada racó del país, hem pogut constatar, de nou, que l'educació és bàsica en el nostre dia a dia. També, com n'és d'important entendre que no només l'escola educa, sinó tota la comunitat. Sota aquesta premissa, som moltes les ciutats, viles i pobles de les comarques de Girona que, des de fa uns anys, treballem amb aquest objectiu que, afortunadament, és compartit per moltes ciutats del món. De fet, totes aquestes ciutats s'aixopluguen sota el paraigua de l'Associació Internacional de Ciutats Educadores i, concretament a les nostres contrades, ens coordinem a través de la Xarxa de Ciutats Educadores de les comarques Gironines. És per això que, des d'aquesta Xarxa volem enviar un missatge d'agraïment i d'optimisme a totes les persones, siguin del món educatiu o d'altres àmbits, que davant la incertesa, la dificultat i la malaltia, han decidit arremangar-se, no perdre mai el somriure i seguir donant vida educativa als nostres pobles, viles i ciutats. Volem posar en valor la dedicació, durant els mesos de confinament però també els mesos posteriors, de les famílies, els avis i les àvies i totes aquelles persones i entitats que amb el seu saber fer eduquen. I no oblidem les persones joves, a vegades estigmatitzades i que sovint han estat la clau i motor de moltes iniciatives socials. Mestres i professorat abocats als seus alumnes malgrat la distància, ajuntaments, entitats i empreses vetllant per mantenir la connexió entre els diferents agents de la ciutat i un treball en xarxa viu per superar l'aïllament a què ens abocava el confinament, repartiment de material escolar i informàtic per als que no en disposaven, l'organització d'activitats de lleure educatiu d'estiu, la implicació de monitores i monitors, l'organització veïnal, l'acompanyament a la gent gran que viu sola... i així podríem continuar fent un llarg llistat d'exemples i experiències viscudes ben a prop nostre. Ha estat una mostra de gran responsabilitat social i educativa per part de tota la comunitat. Però la situació que vivim també ens ha mostrat grans mancances que, malgrat ja hi eren, la pandèmia ens les ha evidenciat i que obliguen a tothom a assumir grans reptes. La situació actual continua essent complicada i incerta, i per tant, cal que no abandonem aquests objectius. Com a membres de la Xarxa de Ciutats Educadores de les Comarques Gironines continuarem treballant, compartint experiències i coneixements, per poder avançar i millorar dia a dia els nostres pobles, viles i ciutats. A totes les persones que han fet i fan possible que l'educació sigui el motor de canvi, la palanca que mou aquest món i la clau de tots els somriures: Moltes gràcies! Ens en sortirem.

Segon curs de pilotatge del Pla Educatiu d'Entorn Ripoll 0-20

L'objectiu del PEE és promoure el pas del projecte educatiu de centre al projecte d'àmbit comunitari per tal de donar una resposta comunitària més eficaç i coordinada als reptes educatius. S'aposta també per generar una continuïtat educativa (formal i no formal) que incrementi les possibilitats d'èxit acadèmic, personal i relacional de l'alumnat, alhora que es fomenti l'orientació i acompanyament de l'alumnat i les seves famílies dels 0 als 20 anys, especialment en la transició d'etapes educatives i situacions de vulnerabilitat.

Aquest any l'objectiu és treballar l'equitat i la igualtat d'oportunitats per a tots els infants en l'horari lectiu.

Per altra banda i per segon any consecutiu es porten a terme els tallers diversificats de suport i reforç educatiu en horari extraescolar. Els tallers ja es van realitzar el curs passat i malgrat el confinament i la situació viscuda per la primera onada de la COVID-19, alguns tallers

es van transformar a la modalitat telemàtica i els que no va ser possible es van ajornar i continuar quan la situació va millorar una mica. La situació actual de la pandèmia també ha dificultat l'organització d'aquestes activitats. Un dels objectius és poder realitzar alguns tallers fora de l'horari escolar però a dins del centre educatiu i uns altres que permetin la coneixença d'alumnes de diferents centres i realitzats en espais municipals. Enguany aquesta última opció no és possible. Per recomanació i per prudència els tallers s'efectuen a dins de cada centre educatiu i mantenint els grups bombolla.
Aquests tallers són una acció educativa orientada a acompanyar els infants i els joves en l'adquisició de capacitats i competències, generant condicions d'igualtat d'oportunitats en els processos escolars i en els resultats acadèmics. Ripoll ha rebut del programa operatiu d'ocupació, formació i educació del Fons Social Europeu (POEFE) una aportació econòmica de 15.000 € per implantar-los.

Les trucades del Servei Bon Dia s'han ampliat a causa de la Covid-19

L'Ajuntament de Ripoll, sota el nom del Servei Bon Dia i des del 2013, realitza trucades a persones grans que viuen soles. Les efectuen persones voluntàries que truquen un o dos cops a la setmana sempre a la mateixa persona. A causa de la pandèmia i davant la preocupació de les necessitats que poguessin tenir les 635 persones més grans de 65 anys que viuen soles a Ripoll, es va ampliar el servei a totes aquestes persones. Amb l'ajuda de Creu Roja Ripoll i Protecció Civil de Ripoll es varen realitzar més de 1.800 trucades en diferents rondes. Des del mes de juny s'ha continuat trucant a totes aquelles persones més grans i que ja s'han acostumat al servei. Per tant el Bon Dia ha ampliat usuaris passant de la seixantena a més de cent cinquanta. Certament només s'ha hagut d'intervenir en comptats casos i per serveis de compra de medicaments o de compres bàsiques. El Servei Bon Dia és gratuït i només cal trucar a l'Ajuntament (972714142) per apuntar-se. Una persona voluntària farà trucades periòdicament per saber com està la persona que viu sola.
L'ajuntament aprofita aquest comunicat per agrair l'esforç de totes les persones voluntàries que setmana darrera setmana truquen a tota la nostra gent gran. I per agrair aquest fet a voluntaris i per donar un detall a totes les persones usuàries, aquest Nadal se'ls entregarà una mascareta del Servei.

Arbre dels infants ripollesos nascuts l'any 2019

Ja fa 4 anys que l'Ajuntament de Ripoll organitza una festa perquè les famílies que han tingut infants l'any anterior puguin compartir la primera estona conjunta que compartiran durant molts anys, si més no i de ben segur els primers de vida.
Lamentablement a causa de les mesures per evitar la propagació de la Covid-19, aquest any no s'ha pogut dur a terme aquesta festa tal com és el desig d'aquest Consistori.
De totes maneres us informem que des del 4 de desembre podeu visitar a l'avinguda del Tèxtil un espai on trobareu un arbre plantat per l'ocasió, una placa on consten els noms de tots els nadons nascuts l'any 2019 i una flor que vol simbolitzar l'arrelament de cada nen i nena a la vila que els ha vist néixer.

Que és l'Oficina d'atenció al Ciutadà?

Oferir la millor Atenció personalitzada a la ciutadania

És un servei integral de l'Ajuntament de Ripoll situat al vestíbul de la primera planta. És el primer contacte que té el ciutadà quan entra a l'edifici consistorial. L'OAC té com a objectiu resoldre les necessitats d'informació, gestió, orientació, tramitació i relació que tingui la ciutadania amb l'administració municipal. El personal de l'OAC fa d'intermediari entre les persones i les diferents àrees i regidories municipals.

Entre les tasques més importants que desenvolupa l'oficina, hi ha la coordinació del registre d'entrada i sortida de documents, tot allò relatiu al padró municipal, ajudar a fer instàncies per varis motius, així com oferir informació dels serveis municipals, entre d'altres.

L'OAC representa una aposta per crear un nou model de relació amb els ciutadans i les ciutadanes, basat en criteris d'eficàcia i qualitat i amb un tracte totalment personalitzat on es facilita tota la informació necessària per resoldre les peticions plantejades. A causa de la pandèmia de la Covid-19 es potencien els tràmits en línia a la web de ripoll.cat a l'apartat de Ciutadania / Tràmits. També és imprescindible demanar cita per fer les gestions presencials.

JOVENTUT

S'entreguen les beques als alumnes amb els millors expedients acadèmics de secundària de Ripoll del curs 2019-20

El divendres 4 de desembre es van lliurar, a la sala Abat Senjust, les quatre beques als alumnes amb els millors expedients acadèmics de Ripoll del curs 2019-20 de batxillerat.

L'acte va comptar amb la presència d'autoritats municipals encapçalades per l'alcalde Jordi Munell, la regidora d'Educació M. Dolors Vilalta i el regidor de Joventut Joan Maria Roig, que en aquest cas també representava l'Institut Abat Oliba, del qual n'és el director.

Les beques que atorga l'Ajuntament consisteixen en una dotació de 1.450 € per a cadascun dels alumnes de Batxillerat que han obtingut les millors qualificacions. Aquests diners s'han de destinar a la seva continuïtat formativa en l'àmbit universitari. Els alumnes que han rebut les beques han estat: Júlia Casas i González, Dani Cutrina i Sales, Armand Morales i Caula i Albert Verdaguer i Romans.

Punts joves als centres d'educació secundària

Des de la Regidoria de Joventut de l'Ajuntament i conjuntament amb l'Oficina Jove del Ripollès, s'organitzen els Punts d'Informació als Centres educatius de Ripoll.
Aquest projecte té com a objectiu principal apropar la informació a les persones joves, especialment aquella que té a veure amb temes i aspectes d'interès per aquest col·lectiu, com ara la formació, el lleure, el món laboral o la salut, entre d'altres. Però a més a més, aquesta proposta també vol aconseguir la participació activa, la vivència personal i la implicació de les persones joves en el dia a dia del municipi. Dins aquest projecte, que durant el curs 2020-2021 s'està centrant en el treball del gènere, s'ofereix el Punt d'Informació a l'hora del pati i diferents dinàmiques per treballar a les aules d'ESO, durant les hores de tutoria.

PROMOCIÓ ECONÒMICA

Nous habitatges rehabilitats al Barri Vell

Continuem rehabilitant nous habitatges situats al Barri Vell per destinar-los al lloguer.
Sota el projecte "Donem vida la Barri Vell" i amb l'objectiu principal de la reactivació econòmica i social del Barri Vell, aquest mes de desembre es preveu finalitzar les obres de rehabilitació de dos habitatges més que ja sumen un total de 6 habitatges en els darrers 2 anys.
Les obres han estat finançades per l'Ajuntament de Ripoll, i s'han executat a través del "Programa de Treballs als Barris 2019, acció subvencionada pel Servei Públic d'Ocupació de Catalunya en el marc del Programa de suport als territoris amb majors necessitats de reequilibri territorial i social".
Amb aquest projecte es pretén ampliar el parc públic de lloguer així com reduir el nombre d'habitatges en desús per manca de rehabilitació.
Animem als propietaris d'habitatges tancats que es plantegin rehabilitar les seves propietats. Permet mantenir el patrimoni, obtenir una rendibilitat i facilitar l'accés a l'habitatge a persones que els fa falta, oferint habitatge al poble i permetent que puguem créixer com a vila. Per executar les obres de condicionament, contacteu amb l'ajuntament i demaneu per promoció econòmica.

Nova convocatòria d'habitatge municipal per a lloguer

Des del 14 de desembre i fins al 12 de gener de 2021 hi ha una nova convocatòria d'accés a un habitatge de titularitat municipal en règim de lloguer.

Aquest habitatge està situat a la carretera de Barcelona número 9, consta d'una superfície útil de 87 m^2, s'ha executat una reforma integral i consta de tres dormitoris dobles, un menjador estar, una cuina i un bany amb tots els elements i amb ventilació directa a l'exterior. La capacitat és de 4/5 persones.

Les bases reguladores per l'adjudicació d'aquest l'habitatge, destinat a persones menors de 45 anys, i empadronats a Ripoll, es poden trobar al servei d'habitatge de la web municipal.

Es pot formular la petició d'accés a través de la ripoll.cat/tràmits o de manera presencial amb cita prèvia trucant al 972714142.

Subvencions relacionades amb la COVID-19. Pla municipal per a la protecció social i la reactivació de l'economia local

Línia de subvencions adreçades a empreses i autònoms

El Ple municipal en sessió extraordinària de data 22 de maig va aprovar tres línies de subvencions amb l'objectiu d'oferir suport municipal al manteniment del teixit empresarial de petites i mitjanes empreses, així com als autònoms que s'han vist afectats pel tancament de l'activitat a causa de l'adopció de mesures per fer front a la propagació de la COVID-19. L'import de les subvencions concedides i pagades fins al desembre de 2020 és de 67.905,39 €.

Fins al 31 de desembre de 2020 es poden sol·licitar dues línies d'ajuts:

- Persones treballadores que estiguin incloses en un ERTO/ERO per causa de la Covid-19, que en el moment de la sol·licitud no hagin cobrat la prestació. Aquest avançament reintegrable té com a objectiu que les persones que no tenen cap recurs econòmic disposin de liquiditat davant les dificultats de subsistència econòmica pel retard en el pagament dels subsidis.
- Persones físiques autònomes empadronades a Ripoll o tenint la seva única activitat al municipi, que s'hagin vist obligades a cessar la seva activitat per regulacions normatives d'instàncies superiors a causa de la pandèmia COVID-19.

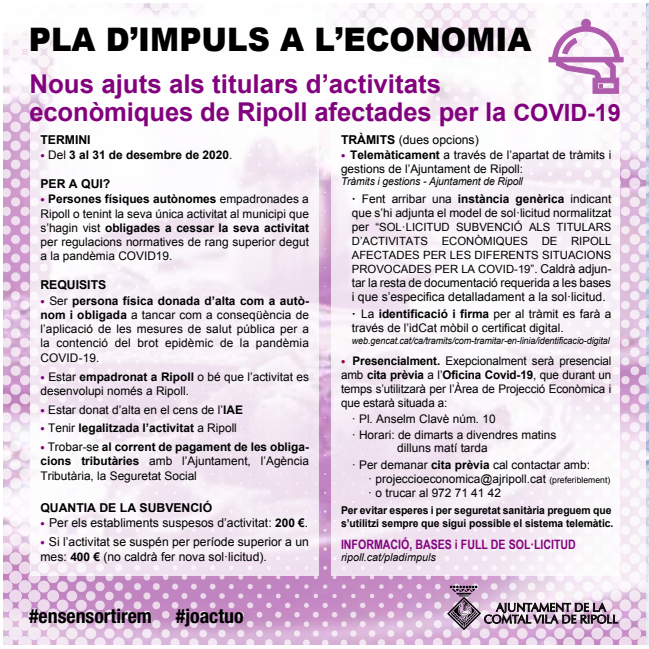

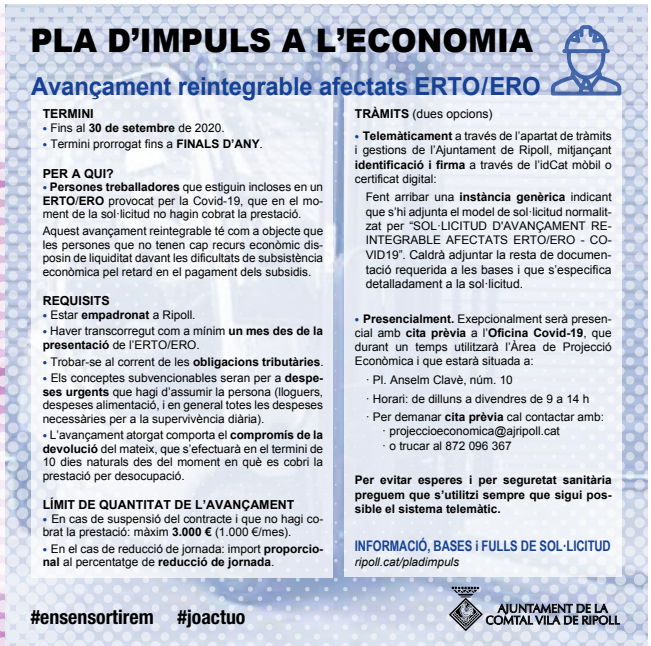

Ajuts i mesures COVID-19 que l'Ajuntament ha portat a terme al 2020, modificant el Pressupost Municipal

TOTAL AJUTS COVID-19 AJUNTAMENT DE RIPOLL: 500.735 €

Avançaments reintegrables autònoms
Subvencions foment econòmic, avançaments reintegrables COVID-19, per autònoms:
18.000 €

Activitats culturals i esportives
Deixar de cobrar els preus públics de serveis municipals per activitats culturals i esportives:
68.900 €

Aparcament en via pública
Gratuïtat de les zones blaves i taronges:
28.279 €

Ocupació de la via pública
Gratuïtat de l'ocupació de la via pública de terrasses de bars i restaurants i, del mercat:
14.432 €

Taxa residus
Subvencions foment econòmic, taxa recollida d'escombraries industrials COVID-19
40.000 €

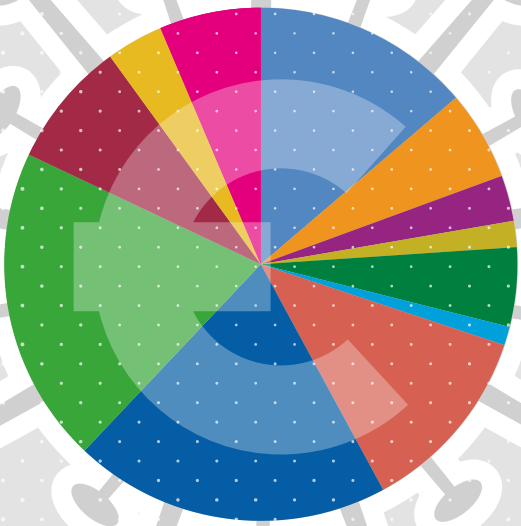

La Botiga a Casa
Campanya per comprar des de casa al comerç local i productors del Ripollès:
8.241 €

Ajuts a autònoms
Subvencions foment econòmic, ajuts a autònoms COVID-19:
- 400 € per autònom període març-maig 2020
- 400 € per autònom període octubre-novembre 2020

100.000 €

Oficina municipal del COVID-19
Creació d'una oficina per donar cobertura a l'assessorament, informació de mesures, tramitació d'ajuts, i la mediació de lloguers:
25.000 €

Avançaments reintegrables ERTO
Subvencions ajuts socials, avançaments reintegrables COVID-19 per treballadors en situació de ERTO:
100.000 €

Ajuts socials d'urgència
Subvencions per ajuts socials d'urgència a persones afectades per la crisi del COVID-19:
60.000 €

Cànon concessions establiments municipals
Condonació del cànon de les concessions dels establiments municipals, gestionats mitjançant la concessió de Bars, durant l'estat d'alarma:
5.883 €

Atesa la situació excepcional causada per la pandèmia del coronavirus de la Covid-19, el mes de maig es va constituir una comissió econòmica social formada per tots els grups municipals de l'Ajuntament de Ripoll (Junts x Ripoll, ERC, PSC i Alternativa per Ripoll–CUP), amb l'objectiu d'implementar mesures per fer front a l'impacte de la crisi sanitària, social i econòmica i al municipi.

La comissió ha treballat en la redacció d'un pla de xoc que inclou mesures adreçades a famílies, autònoms, comerços i empreses, que s'han considerat les més necessàries i executables a priori.

Targeta Comerç "Per Nadal, comprar a Ripoll té premi: gasta 100 € i et regalem 20 €"

Com funciona?

1. Si estàs empadronat a Ripoll, compra als establiments adherits i per cada 10 € gastats et segellaran 1 casella (mínim en 3 establiments diferents i una targeta per unitat familiar).
2. Oferta vàlida de l'1 de desembre de 2020 fins al 7 de gener de 2021.
3. Tens temps de retornar la targeta segellada fins al 12 de gener de 2021 al mateix punt on la vas recollir.
   Un cop revisada, s'entregarà el val regal per import de 20 € per gastar a qualsevol dels establiments adherits a la campanya.
4. **Entre totes les targetes tornades i validades se sortejaran 100 consumicions a cafeteries, bars i restaurants de Ripoll.**

L'objectiu d'aquesta targeta és potenciar les compres en el comerç i els serveis locals, obsequiar els veïns i veïnes que comprin a la vila i promoure l'economia circular.

- I com ho farem? Doncs a través d'una targeta que es podrà recollir a partir de l'1 de desembre i que tindrà validesa del mateix dia 1 de desembre i fins al dia 7 de gener.
- A on es podrà recollir? A l'Ajuntament (cita prèvia), Oficina de Turisme, Museu i Piscina. En dies puntuals que s'anunciaran per les xarxes socials de l'Ajuntament es podrà recollir en una parada mòbil.
- Com Funciona? La persona sol·licitant (empadronada a Ripoll i una targeta per unitat familiar) quan faci una compra als establiments ADHERITS (es podrà consultar a la mateixa targeta a través d'un codi QR, a través de la web ripoll.cat o buscant el cartell a l'establiment) per cada 10 € de compra o servei se'ls segellarà i posarà la data a una casella. Serà imprescindible segellar la targeta com a mínim en tres establiments diferents amb l'objectiu de beneficiar al màxim d'establiments.
- Quan la targeta estigui tota segellada cal RETORNAR-LA al mateix lloc que es va sol·licitar com a màxim el dia 12 de gener de 2021 perquè es pugui revisar i fer posteriorment l'entrega al propietari d'un val per import de 20 € per a gastar a qualsevol de les botigues adherides a la campanya entre els dies 8 de gener i 28 de febrer de 2021.

A més, totes les targetes retornades i segellades correctament participaran en un sorteig de 100 regals de diferents tipologies en l'àmbit de la restauració (bars/restaurants/cafeteries/bars de copes), a fi d'afavorir un dels sectors més perjudicats per la crisi COVID-19, on cada premi tindrà un valor diferent.

Altes i baixes d'activitats any 2020

Resum d'activitats per llicències comunicades a l'Ajuntament a data 1 de desembre de 2020

Tot i que la crisi sanitària Covid-19, està afectant greument l'economia, podem veure com a Ripoll, el saldo d'activitats és positiu.

34 comunicacions d'alta de les quals:
- 3 noves activitats comercials
- 1 nova activitat empresarial
- 20 noves activitats del sector serveis
- 7 canvis de titularitat de negocis
- 3 ampliacions

14 comunicacions de baixa de les quals:
- 2 baixes d'activitats comercials
- 1 baixa d'activitat empresarial
- 4 baixes d'activitats del sector serveis
- 7 canvis de titularitat de negocis

Oferta de feina SOC Treball als Barris

Properament està prevista la resolució de la convocatòria de 2020, de les actuacions mostrades en el quadre adjunt.

Les persones interessades en participar en els diferents projectes, resolta l'aprovació del Departament d'Afers Socials i Família, hauran de residir al barri vell, estar a l'atur sense cobertura i estar inscrites en el SOC com a demandants d'ocupació.

ACCIÓ	Núm. contractes	Data inici	Data finalització
D1. ACTUACIONS OCUPACIONALS			
Rehabilitació habitatges al barri vell	4	1 febrer 2021	31 octubre 2021
Manteniment equipaments i espais públics	2	1 març 2021	31 agost 2021
Dinamitzar l'entorn comercial, urbà i turístic	2	1 febrer 2021	31 octubre 2021
Neteja espais públics al barri vell	2	1 abril 2021	30 setembre 2021
Agent mediambiental	2	1 abril 2021	30 setembre 2021
D2. ACTUACIONS PROFESSIONALS			
Encarregat rehabilitació habitatges i manteniment.	1	30 desembre 2020	29 setembre 2021

SEGURETAT

La Policia Local es forma en Educació viària

Una agent de la Policia Local de Ripoll ha assistit a l'Institut de Seguretat Pública de Catalunya al curs d'educació viària, obtenint el títol de monitora en aquesta matèria.
Amb aquesta nova formació s'amplia el nombre d'agents que poden impartir classes d'educació viària i s'aposta per mantenir aquest servei a disposició de les escoles, per anar fomentant les bases fonamentals sobre les quals aprendre a viure en societat, desenvolupant hàbits d'autonomia i de respecte a les normes bàsiques de convivència ciutadana, així com el desenvolupament del sentit de la responsabilitat.

La Policia local ha efectuat 79 denúncies relacionades amb la pandèmia en el període de setembre a novembre

El cos de la Policia Local de Ripoll ha efectuat un total de 79 denúncies relacionades amb la COVID-19, entre l'1 de setembre i el 30 de novembre. Totes relatives a incompliments de la ciutadania respecte de les normatives per fer front a la pandèmia.
D'entre aquestes, 35 actuacions, el gruix més important, té relació amb l'ús inadequat de la mascareta, tant sigui per no portar la mascareta cobrint el nas i la boca correctament, o per no portar-la.

El següent gruix de denúncies més rellevant, concretament 14, recau en l'incompliment de les restriccions de mobilitat al municipi en horari de confinament nocturn, a persones que estaven al carrer en aquesta franja nocturna sense cap motiu que ho justifiqués.

La Policia Local també ha denunciat 12 casos per incompliment del confinament perimetral de caps de setmana i 5 vegades més ha sancionat per consumir de manera compartida a la via pública. També s'han interposat 5 denúncies per no mantenir la distància física interpersonal i 2 per fumar a la via pública. Les 6 restants han estat posades per desobediència i resistència als agents de l'autoritat per motius varis

ESPORTS

El gimnàs de l'Avellaneda fa 10 anys!

L'any 2011 es va construir aquest gimnàs, ubicat a les instal·lacions esportives de l'Avellaneda, amb una doble finalitat, per un banda per la tecnificació dels alumnes del Centre de Tecnificació del Ripollès i per altra, per a ús de la població de Ripoll, majors de 16 anys.

El gimnàs, del qual es fa un manteniment constat, disposa d'una sala equipada amb maquinària molt variada que permet el treball cardiovascular, de tonificació i fitness, com cinta per córrer, bicicletes el·líptiques, estàtiques i d'espinning, màquina de rem, màquines multipower, premsa, mancornes, etc. A més, un dels atractius d'aquest gimnàs, és que disposa d'una zona d'aigües, amb dues piscines d'hidromassatges, un bany de vapor i una sauna finlandesa.

El personal tècnic del gimnàs, en Fabián i en Marc, que hi són sempre durant l'horari d'obertura, preparen entrenaments personalitzats. A més, els dilluns i els dijous al migdia, organitzen circuits d'entrenaments per a grups.

És un bon equipament per posar-se en forma i relaxar-se després.

L'horari d'obertura és de dilluns a divendres de 12 a 21 h i dissabtes de 9 a 14 h.

Informa't al 972 702356 (Piscina municipal) o al 972 703975 (Avellaneda)
i no dubtis a provar-ho, t'agradarà!

CULTURA

La digitalització del fons antic de la Biblioteca Lambert Mata

La Biblioteca Lambert Mata de Ripoll és una de les poques biblioteques públiques de Catalunya amb fons patrimonial. Un fons format, majoritàriament, pel llegat del bibliòfil català Lambert Mata i Sala.

Lambert Mata, va morir l'any 1931, deixant una important col·lecció de llibres a l'Hospital de Ripoll. Cal destacar-ne: 12 incunables, 249 obres impreses del segle XVI, 609 del segle XVII, 832 del segle XVIII, 250 manuscrits i 33 pergamins dels segles XI al XVII, a més d'un gran nombre de volums del segle XIX i principis del XX.

Els títols que integren aquest fons, són consultables a través del Catàleg Col·lectiu del Patrimoni Bibliogràfic de Catalunya i l'Argus (Catàleg de les biblioteques públiques de Girona, Lleida, Tarragona i les Terres de l'Ebre).

Des de l'any 1990, s'estan duent a terme tasques de digitalització. Fins ara, s'han digitalitzat els llibres del segle XV al XVIII, i enguany està previst que es digitalitzin unes 30.000 pàgines dels 250 manuscrits que formen part del llegat.

Tot aquest material digitalitzat és accessible a través d'internet, a la pàgina https://www.bibgirona.cat/regira/municipis/ripoll/colleccions/llibres. També s'hi pot accedir a través de l'apartat "Fons Mata" de la pàgina web de la biblioteca.

Aquesta tasca de digitalització facilita la consulta d'un patrimoni que és de tots, també fa possible la seva conservació.

La consulta, a través d'internet, és en accés obert. També es poden fer consultes presencials concertant una cita a través del correu biblioteca@ajripoll.cat o trucant al telèfon 972700711.

Museu Etnogràfic de Ripoll

Perquè en un any d'incertesa com aquest, el record dels Nadals passats ompli de joia el present i d'esperança el futur!

NIT DE NADAL

Cruixeix la llenya abrandada. Tota la gent de la masia es troba al volt de la llar encesa. És nit de Nadal i no pot mancar-hi ningú a la rodona. La mare seu al mig de l'escó voltada dels fills que juguen alegrament amb l'infant que té a la falda; el pare lluny de les preocupacions del treball es sent joiós i té bona cura de somoure els tions perquè més s'abrandin; i l'avi, que seu en l'ample silló vora del foc, s'esplaia desgranant gestes i rondalles enmig dels comentaris innocents de la mainada.

És nit de Nadal i vora la llar hi regna l'amor, la pau i l'alegria com enlloc més. Dolces i alegres són a l'hivern les vetlles familiars, però la d'avui ho és més que les altres: mai com aquesta nit ens és grat l'espetec de la llenya flamejant; l'aire que ens volta, apar que sigui més lleu i més dolç, encomanant-nos l'encant diví que ve sospès en les gelades ondes de la nit augusta...i un goig d'infant sentim frisar a dins l'ànima... La naixença de Jesús irradia pel món la pau del cel.

S'ouen les dotze. El toc alat i majestuós de la campana monasterial ha trencat el silenci de la nit, escampant profusament per l'espai la fausta nova. El moment és sublim... Fins a l'estelada n'ha copsat l'encís i tremolant enmig de la gelada, irradia una llum més blanca.

NIT DE REIS

La vetlla és serena i freda: la lluna ho ha tot argentat. Si veiéssiu des d'un cimal la vila com és bonica...i com brillen els rius... i les muntanyes com ressalten grises i encantades en el cel resplendent,... diríeu que els Reis de l'Orient amb sa petjada màgica han deixondit el país i són prop de la vila.

Per ço tot Ripoll respira joia. Els carrers estan curulls de gent que espera amb ànsia l'arribada dels personatges misteriosos. Les mares hi duen llurs infants, les veureu joioses. Els infants porten un fanalet encès i canten completament abstrets, les galtes roges per la fredor de la nit, i posant a la festa tota llur animeta: ben clar ho diu llur mirada i llur cant.

Arreu de la vila sentireu la cançó:

Els reis arriben,
Porten torrons
De la Mallorca...

Es diu que els Reis arribaran a les set per la carretera de Vallfogona: per ço la gran corrua de fanalets virolats s'esmuny a rebre'ls vers aquell paratge.

Infants! Ja s'albira la claror misteriosa i s'apropa a nosaltres el reial seguici. L'entusiasme d'aquells moments no es pot descriure. Dona goig d'escoltar les innocents preguntes i comentaris de la gent menuda! Quina satisfacció més fonda els causa l'arribada de la comitiva! Quin respecte fan els Reis amb aquells vestits lluents i virolats, d'amplitud oriental! I aquell Rei negre tan emmascarat que duu les dents tan blanques, quina por que els fa! I aquell seguici de matxos carregats de joguines i torrons quina alegria els dóna!

Embadalits i temorencs segueixen els infants la cavalcada fins a la plaça del Monestir on són acomiadats.

Scriptorium (1923-1936), 1/12/1924, pàgina 3

Calendari 2021

Aquest any és una nova associació nascuda en plena pandèmia la que ha fet el calendari de Ripoll pel 2021, l'Associació Fotogràfica de Ripoll. Tot i les dificultats del distanciament, aquesta nova entitat, que es va gestar en uns cursos de fotografia proposats per l'àrea de cultura de l'Ajuntament de Ripoll, l'any 2019 amb David Fajula, ha aconseguit sumar més de 30 socis, gràcies a l'esforç de la Junta formada per Eudald Tutllo, Joan Caballero, Grego Sayago, Jordi Magriñà, Eudald Teixidor, Íngrid Silva i Núria Gayolà.

Per fer el calendari, l'entitat ha proposat als seus socis quatre reptes fotogràfics mensuals, sota el títol "Racons", una forma de descobrir indrets de Ripoll a partir de la fotografia i la imaginació de cada participant. Aquests reptes han estat "Carrers", "Ferro, "Colors" i "La Nit". Les tres fotografies més votades, de cada repte, pels mateixos socis, han estat les seleccionades per il·lustrar el calendari. Un total de 12 imatges que mostren "Racons" de Ripoll des de punts de vista diferents.

El calendari també té un enllaç a la web de l'associació, on es poden visualitzar totes les fotografies que han participat en els diferents reptes, un total de 74 imatges de Ripoll, algunes prou difícils de situar, us animem a descobrir-les.

Com sempre, en el calendari es destaquen les dates d'aquelles festes i tradicions més significatives de la vila, malgrat que totes elles, de moment encara estaran condicionades per les normatives de la COVID-19.

Dades de l'AFR Ripoll :
Web: https://afotograficaripoll.wixsite.com/afripoll
Instagram: @afotograficaripoll
Twitter : @AF_Ripoll

El podeu veure a l'última plana d'aquest butlletí!

URBANISME

Nou enllumenat LED que permetrà un estalvi energètic del 79%

S'ha començat a instal·lar el nou enllumenat públic a Ripoll. El mes de setembre es va fer un mostreig a diferents carrers del municipi (carretera de Barcelona, carrer Progrés, carretera d'Olot, carretera de Ribes, carrer Monestir, carrer Josep Maria Pellicer, carrer Indústria, raval de Sant Pere, carrer Eudald Pradell, avinguda Comte Guifré i passeig Ragull), per tal de definir les lluminàries que es col·locaven a cada sector. Del mostreig, se'n desprèn que l'estalvi energètic és del 70 %. Un cop hi hagi la telegestió implementada, s'aconseguirà un estalvi del 79%.

La telegestió consisteix a adaptar la intensitat de les lluminàries segons les hores. A partir de mitjanit, es redueix el consum al 50% de la seva potència. Per tant, genera un estalvi energètic i econòmic.

L'objectiu és reduir els consums energètics eliminant el vapor de sodi d'alta pressió, el vapor de mercuri i els halogenurs metàl·lics per lluminàries LED's.

Si la logística ho permet, abans de festes, es farà la circumval·lació del carrer del Bisbe, plaça de l'Ajuntament, carrer Berenguer el Vell, ctra. de Ribes, carrer Prat, Macià Bonaplata i un tram del carrer Progrés i el pont d'Olot.

Hi ha la previsió que el canvi d'enllumenat arribi a tota la població el 2021.

Inicien les obres per la recuperació i condicionament del refugi antiaeri de la guerra civil

Aquest mes de desembre han començat les obres de recuperació i condicionament del refugi antiaeri, situat a la plaça de l'Ajuntament, just al costat de l'aparcament de motos.
L'objectiu d'aquestes obres és la preservació d'aquestes restes catalogades com a béns culturals d'interès local, i el seu condicionament per tal de poder ser visitades. Amb aquesta actuació es pretén recuperar les parts d'estructura del refugi existents i ben conservades, així com excavar i reconstruir les parts enrunades, per tal que puguin ser accessibles i visitables. Es preveu el condicionament del fossar dels contenidors com a accés mitjançant el seu cobriment amb un mòdul exterior d'accés i la previsió d'unes escales.

"AIXÍ NO"!, la nova campanya de sensibilització per evitar l'abandonament de mobles i trastos vells al carrer

De forma paral·lela a la tasca educativa i campanyes de sensibilització que l'Ajuntament de Ripoll porta a terme habitualment, des del passat mes d'octubre es porta a terme la campanya "AIXÍ NO!", que té per objectiu fomentar l'ús del servei gratuït de recollida d'andròmines i evitar l'abandonament de mobles i trastos vells al carrer. Amb la col·locació d'adhesius amb el missatge "AIXÍ NO!", es senyalitzen els materials que han estat abandonats a la via pública sense avís previ, que romanen a la via pública fins al pròxim dia de recollida, que sempre és el dimarts al matí. Amb aquesta acció es pretén evidenciar les conductes incorrectes i evitar que aquestes proliferin. A més en el mateix adhesiu explica com fer-ho bé per evitar que es torni a repetir aquesta acció.

Com funciona el servei de recollida de trastos

El servei de recollida de trastos està dissenyat per a millorar i facilitar el reciclatge i la correcta gestió de les andròmines i materials voluminosos dels particulars. Poden utilitzar aquest servei tots els ciutadans que tinguin necessitat de desfer-se de materials voluminosos en petites quantitats i que ho sol·licitin prèviament a través del telèfon de l'Oficina d'Atenció al Ciutadà de l'Ajuntament de Ripoll 972714142 abans del dilluns a la 1 del migdia.

Cal baixar els residus a fora el portal de casa la tarda o vespre de dilluns perquè la recollida s'efectua el dimarts al matí i els residus que es poden recollir i els que no amb aquest servei són:

- Material voluminós de difícil transport per part dels particulars: mobles, electrodomèstics i trastos vells entre d'altres.
- Objectes domèstics que pel seu pes o volum no poden accedir als serveis de recollida a través de contenidors o deixalleries mòbils.

El servei de recollida de voluminosos no es fa càrrec de:

- Materials voluminosos de procedència industrial, comercial o de petits tallers.
- Materials voluminosos produïts per particulars que suposin la neteja o desembaràs de locals o cases.
- Deixalles com runes o residus especials domèstics (fluorescents, pneumàtics, bateries, piles, pintures, dissolvents, olis, medicaments, etc.) que cal dur a la deixalleria i aquells residus que es poden llençar als contenidors de la via pública.

El servei no és objecte de la recollida de voluminosos procedent del buidatge d'habitatges, que cal fer-ho de formar particular.

L'APUNT /

La fàbrica de dinamita de Ripoll

El títol no és cap error, i és, sense cap mena de dubte, un dels episodis de la història de Ripoll més desconeguts per a la majoria dels vilatans.

Ens hem de remuntar al 24 d'octubre de 1890, quan es va constituir la raó social Société Espagnole des Nitramites. Aquesta societat mercantil es va establir a Brussel·les, mentre que la seu administrativa era a París. El capital social, aprovat el febrer de 1894, era d'1.069.800 francs. El seu objectiu explotar les concessions que havien estat propietat de l'empresa Les Explosifs Farier i fabricar materials explosius.

Un dels llocs on hi havia un punt de fabricació era a Ripoll, en el paratge de Caganell. Les gestions per a la seva compra va efectuar-les l'industrial francès Eugeni Herand, resident a la vila i precursor de la fàbrica i de la colònia Herand de Campdevànol.

El complex industrial, segons sembla, va estar en actiu fins als anys deu. Posteriorment, les instal·lacions foren utilitzades i ampliades per la raó social Yesos Ripoll S.A. que va ser molt activa als anys vint. L'activitat de la guixera donà lloc, a més, a la construcció de diverses infraestructures a la muntanya de Sant Antoni, tant a la zona de Caganell com en punts elevats i a l'obaga.

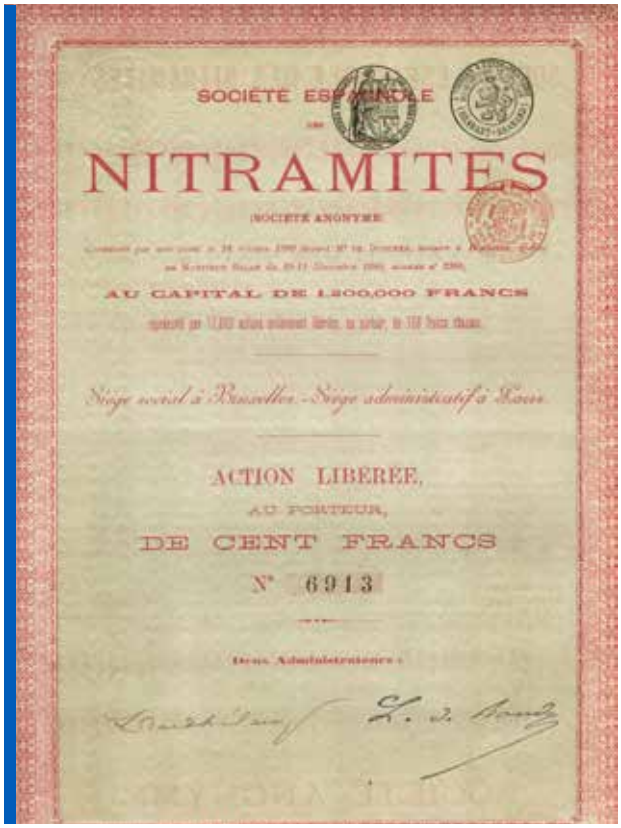
SOCIÉTÉ ESPAGNOLE
NITRAMITES
SOCIÉTÉ ANONYME
AU CAPITAL DE 1.200.000 FRANCS
ACTION LIBÉRÉE,
AU PORTEUR,
DE CENT FRANCS
N° 6913

Tot i l'estat d'abandonament, i que la vegetació ho vagi cobrint tot de forma progressiva, les diverses construccions testimonien un període de la història industrial de Ripoll.

Agustí Dalmau i Font
Historiador i arxiver

Tota la informació d'activitats a Ripoll
Subscriu-t'hi des del web www.ripoll.cat/cultura

La Devesa del Pla incorpora millores

El gran pulmó verd de Ripoll va agafant forma incorporant millores a la zona. Aquest 2020, s'han fet diferents actuacions amb la voluntat d'incorporar les demanades que van sorgir en el procés participatiu efectuat. S'ha instal·lat una taula de ping-pong al primer parterre, la zona dels jocs inclusius i el parc de calistènia. També s'ha arranjat el camí que connecta el pont de Calatrava amb l'avinguda del Tèxtil, per facilitar la connexió d'aquella zona i s'ha dotat de serveis (aigua i electricitat) la zona d'aparcament per tal d'incorporar, properament, una zona d'aparcaments d'autocaravanes.

El 2021, hi ha la previsió de col·locar una tirolina per a infants de 5 a 14 anys, de 30 metres de llargada, en el tercer parterre de la zona, ampliant la zona de jocs i apostant per un atractiu més.

També, a la primavera del 2021, s'efectuaran les obres de neteja i pintura del pont de Calatrava, que per raons climatològiques s'han de fer a la primavera.

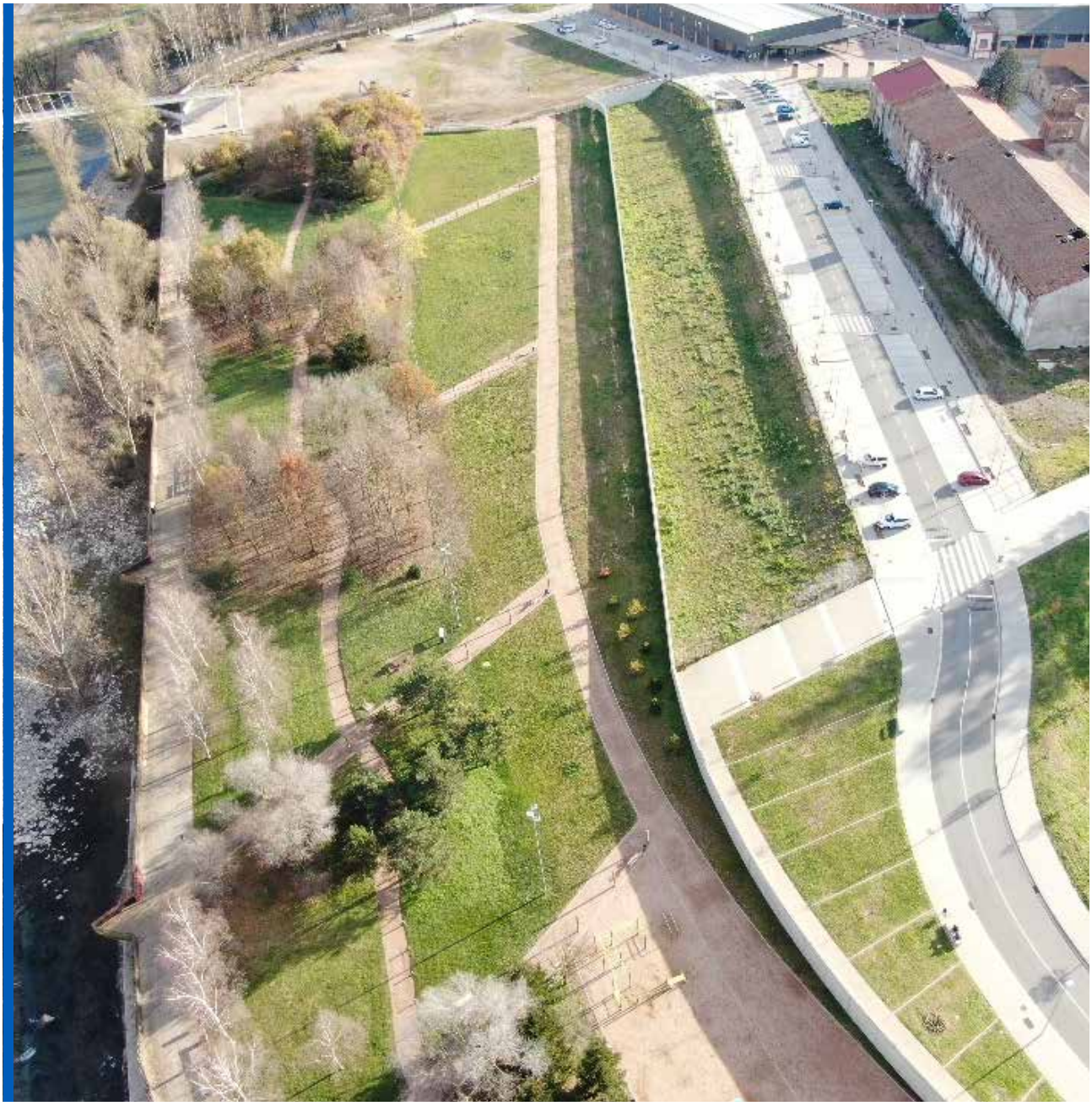

L'EMIGRANT /

Carla Taboada

"A Dubai es viu amb gran seguretat. Mai tanquem la porta de casa amb clau, i fins i tot deixem les del cotxe posades. Pots deixar el mòbil i moneder sobre una taula en un bar, marxar i al cap d'una hora estan al mateix lloc. És un país molt còmode i ple de luxes que t'hi fan tornar any rere any. A més la gasolina és més barata que l'aigua."

"Vaig estudiar a l'escola Vedruna, fins als divuit anys, i en acabar vaig fer Turisme a Girona. No vaig obtenir bons resultats perquè preferia dedicar-me al paracaigudisme. Sempre m'han agradat les motos per herència familiar. Des de petita el meu pare me'n va comprar una i anàvem cada cap de setmana a jugar davant de can Villaura, on abans es feien les pràctiques. També jugava a futbol al Sant Quirze femení i era entrenadora d'un equip de nenes. Als dinou anys vaig marxar de Ripoll, per fer realitat el somni de ser paracaigudista. El paracaigudisme és un esport de temporada, necessites un bon clima i condicions. A països àrabs com Emirats Àrabs Units t'acostumes molt de pressa a una bona temperatura. Sempre anem amb màniga curta. Com a molt un jersei, tot i que a la nit refresca. Vaig començar paracaigudisme quan estudiava a Ripoll. Des d'aleshores el meu somni va ser treballar a Dubai. On ara feia 2 anys que treballava a SkydiveDubai. Aquesta setmana he firmat la temporada amb ADSAC (Abu dhabi sport aviation club) per començar una nova etapa. El que més em va costar de la vida a Dubai és que resulta molt cara: el supermercat, lloguers, sortir a prendre alguna cosa... Es troba a faltar el menjar, un bon pa amb tomàquet i llangonissa, fuet, un bon pernil. També la manca de verd, natura i aire pur. Tot i que hi ha un paisatge diferent de muntanya a una hora amb cotxe. Comparat amb casa només hi ha sorra i desert. Em va xocar que el lloguer de pisos es paga anualment, no mensual. Dubai té una cultura molt diferent, la gent local t'acull molt bé i vol que tinguis la millor experiència en el seu país. Però per algun motiu o per altre sempre torno a passar alguns mesos a casa. De Ripoll trobo a faltar la família i la natura, on tot és molt barat, anar a una terrassa i consumir per dos euros. Ara per ara no penso a instal·lar-m'hi de nou, però algun dia m'agradaria tornar i seguir el negoci de la família, l'Autoescola Taboada. Potser en deu anys. De moment m'agrada molt la meva feina. El més a prop de Ripoll per practicar paracaigudisme és Empuriabrava o Manresa. Amb la distància, les connexions es perden. He estat vuit mesos a casa per culpa de la Covid i vaig veure algunes amigues de col·legi, però en general la vida segueix i es fan camins diferents. És un dels pros o contres que té viatjar.

L'IMMIGRANT /

Sandra Elisabet López Talavera

"A casa érem dues noies i quatre nois. Vivíem a l'Argentina, on segueixo tornant periòdicament per veure la meva mare. M'hi quedo quatre o cinc dies per estar amb ella, però quan sóc lluny de Ripoll trobo a faltar alguna cosa. Estic segura que em quedaré definitivament a viure-hi, perquè m'hi sento molt integrada."

"Les meves primeres passes a la vida van ser a Resistencia, a la província de Chaco del nord-est d'Argentina, molt a prop de la frontera amb Paraguai i Brasil. Vaig marxar-ne el 2002 per instal·lar-me a Catalunya. Aquí hi he tingut tres fills, la més gran de les quals ja té divuit anys. El primer cop que vaig trepitjar aquest país va ser el 1999 quan vaig venir al Masnou amb la meva sogra, per visitar-hi el meu cunyat. Després de tornar a l'Argentina vaig casar-me i tres anys més tard, ja a Catalunya, va néixer la meva primera filla. Inicialment vam aterrar a Badalona. Per problemes de salut del meu pare, vaig haver de viatjar altre cop a l'Argentina. Però desgraciadament va acabar morint i jo vaig venir de nou a Catalunya. Va ser aquell mateix any que ja vaig arribar a Ripoll. El que més em va sorprendre és la diferència climàtica respecte a Resistencia, on sempre tenim entre 32 i 35 graus centígrads durant tot l'any. Viure rodejada de muntanyes, sovint amb neu, va ser tot un xoc, encara que no ho canvio per res del món. Actualment regento el bar Cala Sandra de la carretera de Barcelona. Fa cinc anys que el vaig obrir, després d'haver passat per diverses feines. Conec el sector perquè havia treballat als bars de Can Torras, Marcos, Stop i El Punt, però també havia cuinat a l'Institut Abat Oliba. La meva trajectòria professional m'havia portat abans a treballar de monitora amb nois de l'Escola Ramon Surinyach o del Joan Maragall, i, al Consell Comarcal. Inicialment havia fet tasques de neteja. A Cala Sandra he tingut molt bona acollida per part dels clients. El que costa més és que et coneguin i tinguin tracte amb tu, però un cop superat aquest primer obstacle, tot és molt més fàcil. Fem una mica de tot. Al matí som més cafeteria, i a la tarda bar. Preparem plats combinats, pizzes casolanes, ens encarreguen carn argentina, paelles per emportar o bé per menjar a l'establiment mateix. M'agrada la feina, que la gent vingui i s'hi trobi a gust, però sobretot que puguin menjar tranquils i en un ambient familiar. El millor de tot plegat és quan et diuen que ho han trobat tot bo. A l'Argentina estem acostumats a fer "asado", cuina casolana i pastes. De fet els meus pares tenien una empresa metal·lúrgica i jo cuinava per a tothom quan sortia de l'escola. Allà l'horari escolar era de matins, i jo aprofitava la franja que tenia lliure per preparar-los plats per menjar."

ENTITATS ESPORTIVES /

Atlètic Ripoll Femení

Quan fa mitja dècada es va plantejar la possibilitat de crear un equip femení de futbol a Ripoll, l'objectiu no era altre que omplir un buit social i esportiu que hi havia a tota la comarca. El president de l'Atlètic Ripoll, Adan Morillas, va creure que calia confiar en les noies per tirar endavant amb una activitat que segur que tenia seguidores no només a Ripoll sinó als pobles del voltant. Des d'aleshores la iniciativa ha reeixit, fins al punt que actualment hi ha fins a sis equips dins la disciplina del club. Des de les més menudes de l'escoleta, passant per l'aleví, infantil, cadet, sènior i veteranes, els diferents conjunts esperen per competir en aquest any complicat per l'esport modest. A banda de jugadores de Ripoll, n'hi ha de Sant Joan de les Abadesses, Campdevànol, Ribes de Freser però també d'altres comarques com la Garrotxa, el Lluçanès o Osona. Els conjunts base juguen en format de futbol-7, mentre que les adultes ho fan en el sistema convencional d'onze jugadores. Aquesta temporada l'activitat radica sobretot en els entrenaments, per la impossibilitat de competir. De fet el club mateix es mostra escèptic respecte a la possibilitat d'iniciar campionats a inicis de 2021, si no es garanteix la seguretat de totes les jugadores. Per seguir l'activitat d'entrenaments se segueix un protocol estricte, que consisteix a prendre la temperatura a totes les integrants dels grups, i garantir que estiguin per sota dels 37 graus. Un cop a l'interior de les instal·lacions es desinfecten les mans. Totes les noies arriben canviades de casa i només s'han de posar les botes de futbol. El camp de futbol és un espai tancat per garantir que no hi entri ningú del carrer, i actuar d'aquesta manera com un grup bombolla. La garantia d'aquest funcionament es refrenda amb el fet que no s'ha produït per ara cap cas de Covid-19 en el club, encara que hi hagi hagut nenes confinades per la seva activitat en altres entorns com ara l'escolar.

El club presidit per Adan Morillas, té com a entrenador de l'equip sènior que competeix a segona divisió a Cristian López. En cadet els preparadors són Edgar Nieto i Marc Blasco, en infantil la jugadora Paula Nieto, en alevins Sergi Puigcorber, i en escoleta Anna Ortega i Alba Crespo. Com a coordinadors del club actuen Albert Erena i Felip Nieto, mentre que la coordinadora de pares és Maria Josep Pozas.

ENTITATS CULTURALS /

Fundació Tutelar del Ripollès

L'acompanyament i suport a les persones des d'un abordatge ètic i potenciant-ne l'autonomia per tal que prenguin les seves decisions, és l'eix central de la Fundació Tutelar del Ripollès. Aquesta entitat sense ànim de lucre garanteix el desenvolupament dels drets individuals d'homes i dones de diversitat funcional intel·lectual, psicosocial o derivada del procés d'envelliment, a través de figures de suport contemplades en el codi civil català, com la tutela, curatela o defensa judicial. Per això, a més vetlla per la seva salut, la situació laboral o el lloc de residència entre altres. La Fundació va néixer fa gairebé deu anys, el 2011, constituïda com a entitat tutelar per part de l'assemblea general de socis de l'ACPAM, l'associació de pares i mares de persones amb discapacitat. La seva tasca inicial va incidir en trenta-dues persones, que s'han ampliat en el decurs dels anys fins a les cent tres actuals, tant del Ripollès com del nord d'Osona. El 60% d'aquestes són més grans de seixanta-cinc anys, mentre que un 27% disposen de la nova figura jurídica d'assistència, que no modifica la capacitat i s'adapta a la Convenció de Drets de les Persones amb Discapacitat de l'ONU. Aquestes dades permeten compartir juntament amb una altra entitat el percentatge més elevat al suport d'aquesta figura a tot Catalunya. La FTR està adscrita a la Direcció General de Protecció Social del Departament de Treball, Afers Socials i Famílies, de la Generalitat de Catalunya. El Patronat de la Fundació està presidit per Maria Teresa Bulbena, amb Mercè Perarnau com a vicepresidenta, Anna Solanich com a secretària, Ramon Ravés de tresorer, i els vocals Josep Juncà i Elisabet Reolid. L'equip de vuit professionals que li donen servei està liderat per la directora Lídia Folgueiras, i la completen l'advocada Maria Dolors Vilalta, la coordinadora i TS Marta López, les referents socials Esther Martín i Maria Arias, les auxiliars socials Cristina Motos i Núria Anglada i l'auxiliar administrativa Dèlia Duran. Però tant o més important són les 103 persones que reben l'acompanyament de la FTR en aquests moments.

AL SERVEI DEL POBLE /

Joan Garcia

"El 28 de desembre em jubilaré, després de quaranta anys i mig. Em trobo bé, però crec que és hora de donar pas a altra gent que pugui aportar idees noves. Des del 10 d'octubre que tinc seixanta-cinc anys."

"Vaig néixer a Càceres. Abans d'arribar a Catalunya per trobar-hi feina, havia treballat com a educador en un col·legi i d'administratiu en una gestoria. Durant uns mesos vaig estar buscant una ocupació per Barcelona, fins que gràcies a gent de la família que hi vivia i alguns amics, vaig arribar a Ripoll. Precisament va ser un amic qui em va animar a presentar-me a una convocatòria per una de les quatre places de policia local que es van convocar. M'hi vaig presentar, vaig superar les proves i l'u de maig de 1980 vaig començar a treballar-hi. Les primeres feines eren variades. Feia una mica de tot, sobretot de missatger, repartint notificacions, a més de la feina de policia pròpiament dita. Va ser una de les primeres plantilles que permetia realitzar tres torns de treball. D'aquesta manera vam assumir el de nit, que fins aleshores havia realitzat el sereno. Per fer la nostra feina ens van fer tres setmanes de formació a l'Ajuntament mateix. Era la forma de potenciar el nostre paper social, en els primers anys de la democràcia. De mica en mica van anar assumint més competències, a banda de repartir papers. La feina de policia d'aleshores no s'assembla en res amb la que es fa ara. Durant una temporada feia més feines administratives que de carrer. Aleshores va sortir a concurs una plaça de caporal i la vaig guanyar. Més endavant va passar el mateix amb la de sergent, que va ser la primera promoció que es va fer a Catalunya, a l'escola de policia de Mollet. Ens hi vam presentar tretze persones. Finalment es va poder optar a la de sotsinspector. Jo era l'únic sergent, i per tant tampoc s'hi podia presentar ningú més, però calia superar les proves, i també vaig fer-ho. Quan vaig començar a fer de policia no sabia que seria la meva feina en aquesta vida, però a còpia de realitzar cursos, de mica en mica m'hi vaig anar implicant. Un cop ets a dins et vas engrescant i tots els dubtes que podies tenir respecte a l'ofici es van difuminant, fins que un dia vaig ser conscient que era el meu ofici definitiu. Això va ser al cap de tres o quatre anys després d'haver-hi entrat. Durant els primers anys, també vaig fer de bomber voluntari. Va ser abans de tenir el parc de bombers professional. En aquella època tancàvem el camió a sota de l'Ajuntament, a l'actual sala Abat Senjust. He viscut moments molt bons. He tingut molts companys i amb tots hi tinc una bona relació. El pitjor que he passat com a policia ha estat l'agost de 2017. Van ser dies durs, complicats i greus, perquè les persones que van protagonitzar els atemptats eren de Ripoll. Ens va desanimar no haver estat capaços de detectar-ho. També van ser problemàtics els primers anys de feina, quan havíem d'intervenir amb grups de persones conflictives, vivint alguns moments desagradables. En aquella època no hi havia Mossos encara, i la Guàrdia Civil venia quan podia."

Reproducció d'una figura de pessebre que representa el caganer, conservada al Museu Etnogràfic de Ripoll, feta per Ninot estudi

DESEMBRE

Divendres 18
A partir de les 17 h.
Cal reserva prèvia
Caga Tió
Lloc: Església de Sant Pere
Org. Consistori infantil

Divendres 18 – 19.30 h.
Cicle Gaudí
"Las niñas"
de Pilar Palomero
Lloc: Cinema Comtal
Venda en línia www.ripoll.cat/cultura
Org. Grup Giró, Cicle Gaudí, Ajuntament de Ripoll

Diumenge 20 – 12 h.
Concert amb Cristina Espinosa i Joan Vergés
Lloc: Pl. de Sant Eudald
Org. Ajuntament de Ripoll

Diumenge 20 – 18 h.
22è. Concert Nadalenc de sardanes amb la Cobla La Principal de la Bisbal
Lloc: Teatre Comtal
Preu: 10 € - Venda en línia www.ripoll.cat/cultura
i una hora abans a la taquilla

Dimarts 22 – A partir de les 17 h. Cal reserva prèvia
Caga Tió
Lloc: Església de Sant Pere
Org. Consistori infantil

Dimarts 22 – 18 h. Cal reserva prèvia
Tel. 972 700 711
Ajornat
"La correspondència de Margarida Xirgu" amb Àngels Bassas
Lloc: Biblioteca Lambert Mata
Org. Biblioteca Lambert Mata

Dissabte 26 – 12 h.
Concert amb Marina Prat
Lloc: Pl. Sant Eudald
Org. Ajuntament de Ripoll

Dies 29 i 30
Programació especial de cine al Cinema Comtal

Gener 2021

Divendres 1
La cartera reial

Diumenge 3 – 12 h.
El petit circ de "Mesieu" Moustache
Pessic de circ
Lloc: Pl. Sant Eudald
Org. Ajuntament de Ripoll

Dimarts 5
Cavalcada de SSMM Els Reis de l'Orient

MUSEU ETNOGRÀFIC DE RIPOLL

EXPOSICIÓ – PESSEBRE MONUMENTAL DE TONI COLOMÉ al Museu Etnogràfic - Entrada lliure
Dilluns: Tancat
De dimarts a divendres: de 10 a 13.30 i de 16 a 18 h
Dissabtes i diumenges: de 10 a 13.30 i de 17.30 a 19.30 h
Dies 24, 25, 26, 27 i 31 de desembre
i 1, 5 i 6 de gener
de 12 a 14 i de 17.30 a 19.30 h

Gimcana de Nadal
Amb diferents proves i la recerca de caganers per la vila. La trobareu al Museu Etnogràfic i a l'Oficina de Turisme.
Del 4 de desembre al 7 de gener

BARÒMETRE POLÍTIC /

L'any 2020 quedarà enregistrat a la memòria de tots per sempre. Un any incert que no ha estat com havíem previst. Les primeres línies d'aquest text de l'Equip de Govern volen ser un record per les ripolleses i ripollesos que han traspassat durant aquest període, uns mots de suport pels qui han perdut persones estimades i tota la força als qui han emmalaltit i encara en pateixen les seqüeles.

Volem, també, mostrar el nostre sincer agraïment a tots els col·lectius -encapçalat pel sanitari- que han deixat la pell per tal de vetllar pel benestar de tots.

I no oblidem ni oblidarem tantes persones que han vist afectada la seva economia pel malson d'aquesta pandèmia.

Ha calgut reinventar-se i adoptar mesures excepcionals en un temps en què s'ha hagut de vetllar per la salut i per l'economia alhora. Ajudes als autònoms mitjançant subvencions retornables i també a aquells vilatans que s'han vist afectats per un ERTO.

Des de cada Regidoria hem procurat estar al costat de tots, treballar per tal d'equilibrar allò que estava previst i allò que les circumstàncies excepcionals han provocat.

D'entrada, s'han congelat els impostos. Una decisió que beneficia a tota la població, sense excepcions. Com també afavoreix a totes les ripolleses i ripollesos la bonificació de la taxa d'escombraries. Això sí: cal reciclar! Si es fa així, 99 euros.

Caminar cap a un Ripoll sostenible és un dels principals objectius: canviem l'enllumenat dels carrers per leds per tal d'estalviar, potenciar l'eficiència i tenir més llum.

Hem sumat esforços des de les Regidories de Cultura i Promoció Econòmica, sovint entrellaçant mitjans per assolir objectius comuns.

Hem adaptat actes culturals, fent-los segurs i pensant en el benestar emocional dels vilatans. Vam gaudir d'activitats als carrers a l'estiu i vam escoltar cançons de cantants propers des de les terrasses i vam descobrir el plaer d'assistir a concerts amb la Portalada al fons. Algunes d'aquestes novetats provocades per la COVID segur que perduraran quan aquest malson quedi enrere.

Altres innovacions han afectat al comerç: als qui venen i als qui compren. La botiga a casa, la nova tarja que gastes 100€ i en regalem 20, una nova guia de comerç i serveis... Millores per tal d'estar al costat de la nostra gent, de tots i cadascú.

Espais renovats: parcs nous i espais remodelats. Millores a la piscina municipal i reparació del pavelló de l'Avellaneda.

Res ha aturat l'objectiu de voler un Ripoll més segur, més amable i més inclusiu on créixer i viure-hi sigui sinònim de tenir totes les condicions per poder -hi ser feliç. Els més petits, els joves, els de mitjana edat i els qui han de gaudir d'una vellesa en plenitud, tots han de poder sentir que al nostre poble s'hi viu molt bé.

Ha arribat Nadal, un Nadal que haurem de viure d'una altra manera. i, malgrat això, Ripoll ha encès els llums: places, carrers i ponts ens il·luminen els vespres i ens recorden que som un poble on la gent ha sabut ajudar-se en un període incert. Tenim ganes de rebre el 2021, l'any en què el mot ESPERANÇA és el més preuat. Esperança per recobrar quelcom tan i tan bàsic, com és la normalitat.

Esperem que gaudiu, amb alegria i PRUDÈNCIA d'unes Bones Festes i una Bona Entrada d'Any. Esperem de tot cor, que puguem compartir molt i molt -sense tantes restriccions- el proper 2021!!

Una abraçada forta a tots i cadascun de les ripolleses i ripollesos!!

En primer lloc, després d'un 2020 tan difícil, volem donar les gràcies al personal sanitari, al dels serveis essencials, als que han pujat la persiana cada dia perquè no ens faltés res, i als que per desgràcia l'han hagut de tancar i en definitiva, a tothom que ha actuat i actua amb responsabilitat.

També un record per les persones que ens han deixat i els seus familiars, que ho han hagut de patir en les pitjors condicions, així com també a tothom que està patint la cruesa econòmica i social de la pandèmia.

Sobre la nostra acció política, ens sembla que ja n'hem parlat abastament en el darrer Bressol de l'ajuntament, publicat fa ben poc, el mes d'octubre, i també en el nostre butlletí d'ERC que segurament us arribarà a les vostres mans aquests dies.

Per això, la gent d'Esquerra a Ripoll aprofitem aquestes línies per desitjar-vos unes bones festes i sobretot un millor 2021."

El 2020 ha set un any estrany, difícil i ple d'incerteses. En primer lloc, el Grup Municipal Socialista volem fer arribar tot el nostre escalf a aquells que han patit i encara pateixen les conseqüències d'aquest virus que ens ha capgirat la vida a tots. No deixem de pensar en els veïns directament afectats: aquells que, tristament , han traspassat i els que han patit la malaltia i encara en sofreixen les seqüeles. També volem tenir un record per a tots els professionals, treballadors autònoms i assalariats que han vist greument alterat el seu mitjà de vida ja sigui per tancaments forçats, reduccions d'activitats i aforaments i EROS o ERTOS. Per a tots ells, el nostre sincer afecte, suport i solidaritat.

Ara fa un any reivindicàvem el nostre compromís en fer una oposició constructiva i propositiva que contribuís a fer millor la vida dels ripollesos, a qui devem lleialtat com a servidors democràtics. En aquest 2020, hem pogut trobar els espais on aportar per a construir solucions per als nostres veïns, amb les ajudes directes a autònoms, els avançaments de subvencions reemborsables també a autònoms o vilatans afectats per ERTO, l'obertura de l'oficina COVID per a tramitar les ajudes, l'ampliació de l'espai per a terrasses, l'aportació extraordinària al Consorci de Benestar Social i d'altres mesures que, esperem, hagin pogut arribar al màxim de vilatans possible. Totes elles ràpidament implementades, tal i com la urgència de les dures situacions dels nostres veïns exigien.

En el moment de tancar 2020, des de l'equip de govern s'està preparant el que ha de ser el pressupost municipal per al 2021. L'emergència social i sanitària no està superada, per tant, aquests pressupostos hauran de preveure poder continuar amb les mesures necessàries per a pal·liar els efectes de possibles mesures extraordinàries en cas d'empitjorament de la situació sanitària. Tot i així, des del GM Socialista no renunciem a fer propostes per a executar durant el proper any. Cal apostar per millorar Ripoll. Millorar l'asfaltat de carrers -proposem intervencions al carrer Progrés i el Raval de Barcelona-, eliminar les barreres arquitectòniques del Pont de Calatrava -una reivindicació històrica socialista i de tots els ripollesos-, i la contractació d'un agent cívic per als caps de setmana, entre moltes d'altres propostes.

Per a algunes d'aquestes qüestions ens caldrà cercar també la complicitat de les administracions superiors. Nosaltres estarem al costat de l'alcalde sempre que ens ho demani. L'acompanyarem i picarem totes les portes que calgui. Així ho hem fet en diverses qüestions com ara la supressió dels passos a nivell ferroviaris, que ADIF s'ha compromès a solucionar properament.

En aquest escrit hem aprofitat sempre per desitjar-vos unes bones festes i millor entrada a l'any que ha de començar. Aquest Nadal serà tot una mica diferent. A les celebracions hi trobarem a faltar la presència física d'amics i familiars i les pantalles i les retrobades en la distància per telèfon, xat o videotrucada hi seran presents com mai abans. Unes festes diferents per a poder gaudir en el futur d'unes festes com les de sempre. Per això, enguany, us fem un prec especial: responsabilitat, rentat de mans, distància social i mascareta i aprofitem per desitjar-vos un 2021 ple de Pau, Dignitat i Justícia Social.

ANÀLISI D'UN ANY ESTRANY, REFLEXIONS PER MILLORAR

El maleït virus i el rastre de 16.000 llums que s'han apagat al país ens ha de comprometre a ser més diligents, més responsables i més curosos en el nostre dia a dia. I la política no ha estat a l'altura. No estàvem preparats a la primavera, no ho érem amb la primera desescalada, ni en la segona onada, i al llarg de l'any el virus ens ha atropellat sense miraments.

Com tampoc la política ha estat a l'altura de compensar a tot el teixit econòmic que per responsabilitat no ha pogut treballar, centenars de milers de treballadors a l'atur, sense feina, en ERTO que encara molts d'ells no han cobrat, emprenedors competint per uns minsos ajuts a cop de colze, cues per recollir menjar... Ara sí el sou dels polítics i les seves dietes han arribat puntuals, i el nostre alcalde entre ells, que compagina la cadira al Parlament amb la de l'Ajuntament, i així ens va. Des d'Alternativa destinem sous de regidors i aportacions al grup municipal a entitats afectades pel covid i a les seves activitats. No volem ser partíceps d'aquesta penosa política.

Ripoll queda desatesa i l'estat d'abandonament es fa palès, ferms en mal estat, vorals sense desbrossar, incivisme, una política en la recollida de residus fallida, i cada any més cara per les nostres butxaques. I ja no parlem de l'eix de la vergonya que transcorre el poble i la deixadesa de les infraestructures ferroviàries, l'antiga estació de Ripoll, el Pont de Calatrava, les vies mortes, els trens morts, el servei mort. Vaja, Ripoll vila florida...!

Els atemptats del 17A han trasbalsat de nou el poble aquest any i el judici que transcorre ens ha fet veure imatges molt dures, i ens hem adonat que durant aquests anys no s'ha treballat per poder païr el dolor d'abans i el que ens desperta ara. No ens hem preparat, no s'ha fet res. Per omissió del govern de la vila deixa que el discurs d'odi, racista i identitari es passegi pels plens de l'Ajuntament contínuament, tenim el deshonor de ser l'única població en tot el país que passa això. Això provoca desconfiança, tensió i quan menys t'ho esperes conflictivitat. I així ha passat i pot tornar a passar.

Aquest any almenys hem après que podem ser un destí turístic important i de proximitat. Hem vist com, amb cultura, natura i paisatge ja agradem, sense "pelotazos" de Bike Parks, i altres obsessions de totxo de l'alcalde. L'època de bolets ha estat una allau de visitants, i hem vist que més enllà de la vall urbana col·lapsada, hi ha un paradís meravellós, fràgil i desconegut, on viuen els vilatans que han acollit aquests visitants com bonament han pogut. Aquests, tenen i fan el que poden servir-se, el consistori poc fa per tenir-ne cura. I són els primers en patir temporals com el Glòria, els primers en quedar-se aïllats, són els que pateixen la devastació de l'eruga del boix (la papallona és l'anècdota), allà on no arriba internet, correus, llum, aigua, clavegueram i amazons. I són els darrers en ser atesos, si ho són. A nosaltres ens mereixen tota la nostra tendresa i dedicació, ells ens tenen cura d'aquest paradís verd.

Per tot plegat, la política en tot això, i molt més que no podem encabir en aquest petit tros de paper, ens ha fallat, nosaltres també per ser partíceps en ella des de l'activisme social, veïnal, i comunitari. Us demanem disculpes honestament, podríem fer més, millor i amb més coherència.

Malgrat les ganes d' estar amb els nostres durant aquestes festes, cuidem-nos, cuidem-nos molt, i fem nostra la dita: "Per Nadal, cada ovella al seu corral". Per responsabilitat i, perquè el millor regal que ens podem fer es retrobar-nos totes, quan la situació millori.

Ripoll 2021 Racons

Albert Palau

gener

Dilluns	Dimarts	Dimecres	Dijous	Divendres	Dissabte	Diumenge
				1	2	3
4	5	6	7	8	9	10
11	12	13	14	15	16	17
18	19	20	21	22	23	24
25	26	27	28	29	30	31

5 - Cavalcada de Reis

Xavier Fedi Mollevi

febrer

Dilluns	Dimarts	Dimecres	Dijous	Divendres	Dissabte	Diumenge
1	2	3	4	5	6	7
8	9	10	11	12	13	14
15	16	17	18	19	20	21
22	23	24	25	26	27	28

19, 20 i 21 - Festa de Carnestoltes

Àngel Armengol Serrat

març

Dilluns	Dimarts	Dimecres	Dijous	Divendres	Dissabte	Diumenge
1	2	3	4	5	6	7
8	9	10	11	12	13	14
15	16	17	18	19	20	21
22	23	24	25	26	27	28
29	30	31				

19, 20 i 21 - Fira de les 40 Hores

Elias Muñoz Ribera

abril

Dilluns	Dimarts	Dimecres	Dijous	Divendres	Dissabte	Diumenge
			1	2	3	4
5	6	7	8	9	10	11
12	13	14	15	16	17	18
19	20	21	22	23	24	25
26	27	28	29	30		

23 - Diada de sant Jordi

Esther Torres Aragay

maig

Dilluns	Dimarts	Dimecres	Dijous	Divendres	Dissabte	Diumenge
					1	2
3	4	5	6	7	8	9
10	11	12	13	14	15	16
17	18	19	20	21	22	23
24/31	25	26	27	28	29	30

2 - 58è Concurs de colles sardanistes
Del 8 al 12 - Festa Major de Sant Eudald
15 - 49a Exposició del Cercle Filatèlic i Numismàtic
16 - Festa de la llana i casament a pagés
27- Festa del 27 de maig

Grego Sayago

juny

Dilluns	Dimarts	Dimecres	Dijous	Divendres	Dissabte	Diumenge
	1	2	3	4	5	6
7	8	9	10	11	12	13
14	15	16	17	18	19	20
21	22	23	24	25	26	27
28	29	30				

23 - Rebuda de la Flama del Canigó
Festes de barri

J. A. Dávila

juliol

Dilluns	Dimarts	Dimecres	Dijous	Divendres	Dissabte	Diumenge
			1	2	3	4
5	6	7	8	9	10	11
12	13	14	15	16	17	18
19	20	21	22	23	24	25
26	27	28	29	30	31	

18 - 68è Aplec de la Sardana de Ripoll
42è Festival Internacional de Música de Ripoll
32è Curs d'interpretació musical
Festes de barri
Tocs d'estiu - Ripollesdansa

Joan Caballero Galán

agost

Dilluns	Dimarts	Dimecres	Dijous	Divendres	Dissabte	Diumenge
						1
2	3	4	5	6	7	8
9	10	11	12	13	14	15
16	17	18	19	20	21	22
23/30	24/31	25	26	27	28	29

10, 11 i 12 - Mercadal del Comte Guifré
42è Festival Internacional de Música de Ripoll

Jordi Magriñà Valebona

setembre

Dilluns	Dimarts	Dimecres	Dijous	Divendres	Dissabte	Diumenge
		1	2	3	4	5
6	7	8	9	10	11	12
13	14	15	16	17	18	19
20	21	22	23	24	25	26
27	28	29	30			

11 - Diada Nacional de Catalunya
25 i 26 - Fira Europea del Formatge
26 - Festa de Sant Miquel de la Roqueta

Ariadna Sanchez Vilamanyà

octubre

Dilluns	Dimarts	Dimecres	Dijous	Divendres	Dissabte	Diumenge
				1	2	3
4	5	6	7	8	9	10
11	12	13	14	15	16	17
18	19	20	21	22	23	24
25	26	27	28	29	30	31

10 - Aplec del Remei
15 - Fira de Santa Teresa i Fira Catalana de l'ovella
29 - Concert de Castanyada

Marc Carné

novembre

Dilluns	Dimarts	Dimecres	Dijous	Divendres	Dissabte	Diumenge
1	2	3	4	5	6	7
8	9	10	11	12	13	14
15	16	17	18	19	20	21
22	23	24	25	26	27	28
29	30					

21 - Cursa Internacional d'Atletisme de Fons

Manel Sànchez

desembre

Dilluns	Dimarts	Dimecres	Dijous	Divendres	Dissabte	Diumenge
		1	2	3	4	5
6	7	8	9	10	11	12
13	14	15	16	17	18	19
20	21	22	23	24	25	26
27	28	29	30	31		

Fira de Nadal - Pastorets - Ripijoc
Concerts de Nadal - Festa de Cap d'Any - Circuit Folc

Escanejant aquest QR podreu veure totes les fotografies participants al concurs "Racons" de l'Associació Fotogràfica de Ripoll.

afotograficaripoll.wixsite.com/afripoll

AJUNTAMENT DE LA COMTAL VILA DE RIPOLL

Candidatura Patrimoni Mundial UNESCO Portalada de Ripoll

Associació Fotogràfica de Ripoll

Totes les activitats estan supeditades a les normatives derivades de la prevenció de la COVID-19.